

第1章

震災応急対策資料



第1 目黒区

1 非常配備態勢基準及び非常配備指定区分等一覧

(震災時) 非常配備態勢基準及び非常配備指定区分等一覧

| ①非常配備態勢基準 | | | ②非常配備指定区分及び対象者と発災時参集場所 | | | 開庁時間 (8:30-17:15) | 開庁時間以外 の勤務時間中 | 勤務時間外 |
|-----------|----------------------|-----------------|------------------------|---|---|------------------------------|------------------|-----------------|
| 非常 配備 | 震度 基準 | 対象者 | 区分 | 区分名称 | 区分対象者 | | | |
| 1 | 震度 5弱 | 右表区分 A・B・C・P | A | 第1非常配備態勢要員／災害対策本部員 | | 総合庁舎(本部員自席) | | 総合庁舎 (政策会議室) |
| | | | B | 第1非常配備態勢要員／災害対策本部員以外の危機管理部職員 | 危機管理課・生活安全課・地域防災推進課・防災課の一般職員 | 総合庁舎(危機管理課・生活安全課) ／防災センター | | |
| | | | C | 第1非常配備態勢要員／指定業務職員(災対本部初動補助) | A・B以外の目黒区及び近隣区(品川区・大田区・渋谷区・世田谷区・港区)に居住する職員のうち総務部及び秘書課に勤務する一般事務職職員 | 総合庁舎(危機管理課・生活安全課) ／防災センター | | |
| | | | P | 第1非常配備態勢要員／地域避難所参集指定職員 | AからO以外の目黒区に居住する職員(近隣区に居住する者を含む) ただし、AからOに該当する場合はその区分とする | 指定の地域避難所 | | |
| 2 | 震度 5強 | 右表区分 A～Q | D | 第2非常配備態勢要員／災害対策本部員以外の管理職職員、代表監査委員 | A・Mを除く管理職 | | | 対象者の勤務場所 |
| | | | E | 第2非常配備態勢要員／災害対策各課庶務 | 各課の庶務担当係長_(※Cに該当する職員を除く) | | | 対象者の勤務場所 |
| | | | F | 第2非常配備態勢要員／指定業務職員(建築) | AからE以外の目黒区及び他の特別区、狛江市、調布市、川崎市に居住する職員のうち建築・電気・機械職職員 | | | 対象者の勤務場所 |
| | | | G | 第2非常配備態勢要員／指定業務職員(土木) | AからE以外の目黒区及び他の特別区、狛江市、調布市、川崎市に居住する職員のうち土木・造園職及び道路公園サービス事務所に勤務する職員 | | | 対象者の勤務場所 |
| | | | H | 第2非常配備態勢要員／指定業務職員(情報機器) | AからE以外の目黒区及び他の特別区、狛江市、調布市、川崎市に居住する職員のうち情報政策課に勤務する職員 | | | 対象者の勤務場所 |
| | | | I | 第2非常配備態勢要員／指定業務職員(庁舎管理・自動車運転) | AからE以外の目黒区及び他の特別区、狛江市、調布市、川崎市に居住する職員のうち総務課庁舎管理係に勤務する職員及び自動車運転職職員 | | | 対象者の勤務場所 |
| | | | J | 第2非常配備態勢要員／指定業務職員(清掃) | AからE以外の目黒区及び他の特別区、狛江市、調布市、川崎市に居住する職員のうち清掃事務所・事業所に勤務する職員 | | | 対象者の勤務場所 |
| | | | K | 第2非常配備態勢要員／指定業務職員(広報) | AからE以外の目黒区及び他の特別区、狛江市、調布市、川崎市に居住する職員のうち広報広聴課に勤務する職員 | | | 対象者の勤務場所 |
| | | | L | 第2非常配備態勢要員／指定業務職員(福祉保健) | AからE以外の目黒区及び他の特別区、狛江市、調布市、川崎市に居住する職員のうち健康福祉部及び健康推進部に勤務する職員及び他の部の保健師職員 | | | 対象者の勤務場所 |
| | | | M | 第2非常配備態勢要員／指定業務職員(地区サービス事務所) | 地区サービス事務所長及び職員 | | | 対象者の勤務場所 |
| | | | N | 第2非常配備態勢要員／指定業務職員(区議会事務局) | AからE以外の目黒区及び他の特別区、狛江市、調布市、川崎市に居住する職員のうち区議会事務局に勤務する職員 | | | 対象者の勤務場所 |
| | | | O | 第2非常配備態勢要員／指定業務職員(地域避難所・補完避難所・福祉避難所施設勤務者・指定管理避難所施設統括) | AからE以外の目黒区及び他の特別区、狛江市、調布市、川崎市に居住する職員のうち勤務地が避難所の職員、及び避難所に指定されている指定管理者施設の統括職員 | | | 対象者の勤務場所 |
| | | | Q | 第2非常配備態勢要員 | AからO以外の目黒区及び他の特別区、狛江市、調布市、川崎市に居住する職員(Pを除く) | | | 対象者の勤務場所 |
| | | | R | 第3非常配備態勢要員 | 第1(区分A～P)及び第2(区分D～Q)非常配備態勢職員、かつ、即時参集困難職員(S)以外の職員 | | | 対象者の勤務場所 |
| | | | S | 第3非常配備態勢要員(即時参集困難職員) | ・職員本人に身体的障害がある若しくは病気療養中であり発災時の状況では直ちに参集が難しい職員 ・家族に高齢者や障害者、乳幼児がおり他に代わって面倒を見る者がいない職員 | | | 対象者の勤務場所 |
| V | 第3非常配備態勢要員(会計年度任用職員) | | | | 対象者の勤務場所 ※2 | — | | |
| 対象外 | | 右表区分 T | T | 派遣職員、興津自然学園に勤務する職員 | | | — | |

※1 参集可能な状態になり次第、参集する。 ※2 対象者の勤務時間内に限る。ただし、勤務時間内から引き続き、勤務時間外に災害対策活動に従事することを妨げない。

| 非常配備 | 参集基準 | 対象者 | 区分 | 区分名称 | 区分対象者 | 業務内容 |
|------|--------------------------------|---|---|---|---|---|
| 1 | 水防本部設置 | 右表区分 a～c | a | 第1風水害等非常配備態勢要員／危機管理部 | 危機管理部に所属する職員 | 気象情報の収集や、避難情報の提供、区民からの問い合わせへの対応、避難所や関係機関との連絡調整、支援物資の運搬等の業務を行う。 |
| | | | b | 第1風水害等非常配備態勢要員／都市整備部 | 都市整備部に所属する職員 ※水防本部長の指示の下業務を行う。 | |
| | | | c | 第1風水害等非常配備態勢要員／広報広聴課 | 企画経営部広報広聴課に所属する職員のうち、区民向け情報発信に携わる職員（広報広聴課長含む） | |
| 2 | 災害対策本部設置 | 右表区分 a～g | d | 第2風水害等非常配備態勢要員／災害対策本部員 | 災害対策本部条例施行規則第5条第1項に規定する管理職（各部長・担当部長及び総務課長） | 対象者の勤務場所で、災害対策本部長の指示の下、指定された業務に従事する。 |
| | | | e | 第2風水害等非常配備態勢要員／災害対策本部員以外の管理職、代表監査委員 | a～d以外の管理職 | |
| | | | f | 第2風水害等非常配備態勢要員／地域避難所開設・運営職員 | a～e以外の目黒区及び近隣区（品川区・大田区・渋谷区・世田谷区・港区）に居住する職員 ※震災時における地域避難所参集指定職員と共通とする。 | 風水害等の自然災害が発生し、又は発生するおそれがあり、災害対策本部による地域避難所開設の指示が出された場合は、指定の地域避難所に参集し、避難所の開設・運営を行う。 |
| | | | g | 第2風水害等非常配備態勢要員／避難所施設勤務者 | a～f以外の目黒区及び近隣区（品川区・大田区・渋谷区・世田谷区・港区）に居住する職員のうち、地域避難所・自主避難所の職員 | |
| h | 第2風水害等非常配備態勢要員／水防本部・災害対策本部補助職員 | a～g以外の目黒区に居住する職員 ※家賃助成受給職員を優先的に配備する。 | 土のう作成・運搬や警戒箇所点検・巡回等の水防活動支援業務や、情報調整・資料作成などの本部支援業務、地域避難所・自主避難所の運営補助など、災害対策本部長の指示の下、初動対応に必要な業務を行う。 | | | |
| 3 | 右表区分 a～i | i | 第3風水害等非常配備態勢要員 | ・ a～h、jを除く職員 ・ 会計年度任用職員（ただし、職の設置の目的、職責等により、第1・第2非常配備態勢に属することもある） | 対象者の勤務場所で、災害対策本部長の指示の下、指定された業務に従事する。 会計年度任用職員については、勤務時間中に発災した場合に、その勤務場所で災害対応業務に従事する。 | |
| | | j | 第3風水害等非常配備態勢要員（即時参集困難職員） | ・ 職員本人に身体的障害がある若しくは病気療養中であり発災時の状況では直ちに参集が難しい職員 ・ 家族に高齢者や障害者、乳幼児がおり他に代わって面倒を見る者がいない職員 | | |

| 時期 | 概要 | 避難所 | | 区災害対策本部 |
|-------------|-----------------------------|--|---|--|
| | | 地域 | 区参集指定職員・施設管理職員 | |
| 緊急期(～3時間) | 関係者の参集 | 防災 区民組織 ※初期消火・応急手当・人命救助・避難誘導・安否確認等 ※発災直後は、防災区民組織の活動を優先し、順次避難所運営に移行 | 避難所 運営協議会 避難所の鍵を持参している 主要メンバーの参集 | 区災害対策本部 ・被害状況の把握 ・被害情報の周知 |
| | ・被害状況の把握 ・避難者(一時避難者)の受入れ | 時間内 施設 管理者 児童生徒や施設 利用者の安全確保 | 時間外 施設 管理者 避難所参集 指定職員 鍵を持参し震度5弱 以上で自動参集 | ・被害情報の収集 → 区災害対策本部へ報告 ・校庭の開放 ・避難者(一時避難者)の受入れ(応急危険度判定が終わるまでは校庭) ※簡易受付簿等を利用し、避難者の状況を把握してください。 |
| 応急・復旧期(～3日) | ・避難所の開設 ・避難所運営本部の立ち上げ | ・避難所の開設 ・避難所運営本部の設置 ・避難者(避難所生活者)の受入れ(あらかじめ決めた体育館等の施設) (負傷者の応急救護・避難行動要支援者の安否確認等) | | ・避難所開設指示 ※被害によっては避難所開設しない |
| 展開期(4日～) | 組織的な避難所運営 | ・避難者を中心とした避難所運営体制に移行します。 <div style="text-align: center;"> <pre> graph TD A[避難所運営本部] --> B[総務・情報班] A --> C[給食・物資班] A --> D[施設・安全班] A --> E[保健・衛生班] </pre> </div> (5世帯程度の生活グループを編成し、各担当班業務を行います。) ※各担当班は、避難者と協力して業務を行います。 | | ・地域避難所への物資の配送 ・災害ボランティアセンターの設置 ・ライフライン復旧状況の把握 |

3 災害対策事務引継書

災害対策事務引継書

| 本部組織 | 職 | 氏名 | 決定欄 | 行政組織 | 職 | 氏名 | 決定欄 |
|-------|-----|----|-----|------|-----|----|-----|
| | 部長 | | | | 部長 | | |
| | 課長 | | | | 課長 | | |
| | 係長 | | | | 係長 | | |
| | 担当者 | | | | 担当者 | | |
| 引継年月日 | | | | | | | |
| 件名 | | | | | | | |
| 引継事項 | | | | | | | |
| 問題点 | | | | | | | |
| その他 | | | | | | | |

(注) 記入にあたっては、なるべく箇条書きとすること。

4 遺体処置関係書類一式

様式 氏名札

| | |
|-----|---|
| 区災害 | 体 |
| 第 | 号 |
| 氏 | 名 |

様式 災害遺体送付票

| | |
|------|----------|
| 送付番号 | |
| 送付票 | 第号 |
| 区災害 | 氏名を送付する。 |
| 氏 | 年月日 |
| 年 | 月 |
| 日 | 区長名 |
| 火葬場宛 | |

様式 遺体処置票

| | | | |
|-----------|------------|---|-------|
| 災害遺体番号 | | 第 | 号 |
| 死亡者 | 氏名(年齢) | | (歳) |
| | 場所 | | |
| | 死亡年月日 | | 年 月 日 |
| | 死亡原因 | | |
| | 遺体発見の日時・場所 | | |
| 引取人 | 氏名 | | |
| | 住所 | | |
| | 死亡者との関係 | | |
| | 引取年月日 | | |
| 遺留品 | 処 理 番 号 | | |
| | 保 管 所 | | |
| 備 考 | | | |
| 遺 体 収 容 所 | | | |

身元不明遺体の場合は、備考欄にその旨記入し、遺体の特徴、その他参考となる事項を詳しく記入の事。

様式 遺留品処置票

| | | | |
|---------|---------|--|-----------|
| 遺留品処理番号 | | | |
| 遺留品 | | | |
| | | | |
| 引取人 | 氏名 | | |
| | 住所 | | |
| | 死亡者との関係 | | |
| | 引取年月日 | | |
| 死亡者 | 遺 体 番 号 | | 第 号 年 月 日 |
| | 氏名 | | |
| | 住所 | | |
| 備 考 | | | |
| 遺留品保管場所 | | | |

第2 目黒消防団

1 現勢

| 分団名 | 項目 | 定数 | 可搬ポンプ (車両) | 主な管轄区域 | 摘 要 |
|-------|----|-----|---------------|--------------|---------------|
| 本 部 | | 12 | 0 | 目黒区全域 | |
| 第1分団 | | 38 | 3(1) | 駒場 大橋 青葉台 東山 | |
| 第2分団 | | 38 | 3(1) | 上目黒 東山 | |
| 第3分団 | | 42 | 3(1) | 中目黒 上目黒 | |
| 第4分団 | | 38 | 3 | 三田 目黒 | |
| 第5分団 | | 43 | 3(1) | 下目黒 中町 | 目黒消防団地域活動センター |
| 第6分団 | | 43 | 3(1) | 五本木 祐天寺 | |
| 第7分団 | | 41 | 3 | 鷹番 碑文谷 中央町 | |
| 第8分団 | | 41 | 3(1) | 目黒本町 | |
| 第9分団 | | 40 | 3(1) | 原町 洗足 南 | |
| 第10分団 | | 42 | 3 | 自由が丘 緑が丘 大岡山 | |
| 第11分団 | | 41 | 3 | 平町 中根 | |
| 第12分団 | | 41 | 3(1) | 柿の木坂 八雲 東が丘 | |
| 計 | | 500 | 36(8) | | 防災資機材格納庫36棟 |

() は可搬ポンプ積載車

2 分団本部の位置及び受持区域

| 分団名 | 分団本部の位置 | 分 団 受 持 区 域 |
|------|--------------------------|---|
| 第1分団 | 大橋2丁目18番63号 | 駒場1.2.3.4丁目、大橋1.2丁目、青葉台2丁目(19~21番を除く)、青葉台3.4丁目、東山1丁目(30~35番)、東山2丁目(21~26番を除く)、東山3丁目 |
| 第2分団 | 上目黒1丁目17番4号 | 青葉台1丁目、青葉台2丁目(19~21番)、東山1丁目(30~35番を除く)、東山2丁目(21~26番)、祐天寺1丁目(1~8番)、上目黒1丁目(16~23番)、上目黒3.4.5丁目 |
| 第3分団 | 中目黒3丁目1番6号 | 上目黒1丁目(16~23番を除く)、上目黒2丁目、祐天寺1丁目(1~8番を除く)、中目黒1丁目(1番の一部、2~11番)、中目黒2丁目(1と2と6番の一部、3~5番、8~10番)、中目黒3丁目、中目黒4丁目(1~3番.14~16番)、中目黒5丁目(24~28番を除く)、目黒3丁目(17番の一部.19~21番) |
| 第4分団 | 三田2丁目7番1号 三田防災街づくり会館内 | 中目黒1丁目(1番の一部)、中目黒2丁目(1と2と6番の一部.7番)、中目黒4丁目(1~3番.14~16番を除く)、目黒1丁目、目黒2丁目(4番の一部.5~11番を除く)、目黒3丁目(1~7番)、下目黒1丁目、三田1.2丁目 |
| 第5分団 | 中町1丁目5番27号 | 下目黒2.3.4.5.6丁目、目黒2丁目(4の一部.5~11番)、目黒3丁目(8~16番.17番の一部.18番)、目黒4丁目、中町1丁目(1~14番.16.24~29.40.41番)、中町2丁目(1~20.22.23.36~41番) |
| 第6分団 | 五本木2丁目20番22号 | 中目黒5丁目(24~28番)、祐天寺2丁目、中町1丁目(15.17~23.30~39番)、中町2丁目(21.24~35.42~50番)、五本木1.2.3丁目(26~33番を除く)、中央町1丁目(1.2番)、中央町2丁目(23~26番を除く) |
| 第7分団 | 碑文谷6丁目6番20号 | 鷹番1.2.3丁目、五本木3丁目(26~33番)、中央町1丁目(1.2番を除く)、中央町2丁目(23~26番)、目黒本町1.2丁目、目黒本町4丁目(13.14.21~25番)、目黒本町6丁目(18.19番)、碑文谷1.2.3丁目(4~7番を除く)、碑文谷4丁目、碑文谷5丁目(28.29番を |

| 分団名 | 分団本部の位置 | 分団受持区域 |
|-------|---------------|--|
| | | 除く)、碑文谷6丁目 |
| 第8分団 | 目黒本町6丁目24番11号 | 目黒本町3丁目、目黒本町4丁目(13.14.21~25番を除く)、目黒本町5丁目、目黒本町6丁目(18.19番を除く) |
| 第9分団 | 南1丁目11番15号 | 原町1.2丁目、洗足1.2丁目、南1.2.3丁目、碑文谷3丁目(4~7番) |
| 第10分団 | 緑が丘2丁目7番20号 | 大岡山1.2丁目、自由が丘1.2.3丁目、緑が丘1.2.3丁目 |
| 第11分団 | 中根1丁目10番22号 | 平町1.2丁目、中根1.2丁目、八雲1丁目(4~7番.11.12番)、八雲2丁目(6~15.22~25番)、八雲3丁目(1~4番を除く)、柿の木坂1丁目(30番) |
| 第12分団 | 柿の木坂2丁目14番7号 | 柿の木坂1丁目(30番を除く)、柿の木坂2.3丁目、東が丘1.2丁目、碑文谷5丁目(28.29番)、八雲1丁目(4~7.11.12番を除く)、八雲2丁目(6~15.22~25番を除く)、八雲3丁目(1~4番)、八雲4.5丁目 |

第3 災害救助法による応急救助

1 災害救助法上（災害の発生から終了まで）の流れ

（災害の発生から終了まで）

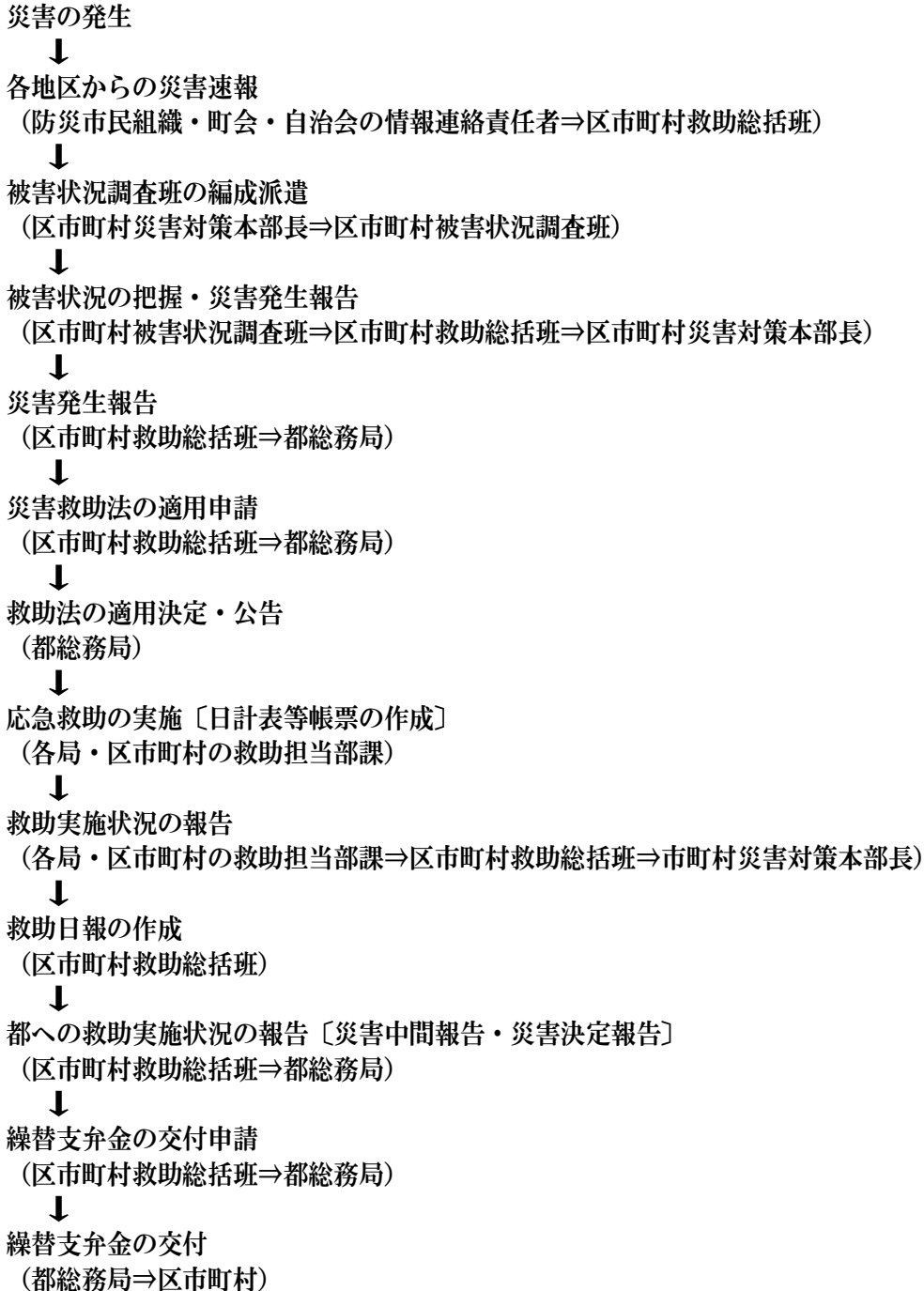

2 各担当別災害救助関連必要帳票一覧

| 救助実施担当 | | 作成整備すべき帳票名 | |
|-------------------|-------|--|---|
| 1 救助総括担当 | 体制整備 | 事前の体制整備に要するもの | 1 災害救助実施組織表 2 被害状況調査実施組織表 3 世帯別被害状況調査表 |
| | 被害調査 | 被害状況の収集に伴うもの | 1 被害状況集計表 2 被災者台帳 3 世帯構成員別被害状況 |
| | 災害報告 | 災害報告に伴うもの | 1 速報 2 発生報告 3 中間報告 4 決定報告 5 救助の種類別実施状況及び救助費概算額調 |
| | 救助実施 | 救助の実施に伴うもの | 1 救助日報 2 被災世帯状況調 3 救助物資購入(配分)計画表 |
| | 繰替支弁金 | 繰替支弁金の請求に伴うもの | 1 災害救助費概算交付申請書 2 災害救助費精算交付申請書 |
| 2 被害状況調査担当 | | 1 世帯別被害状況調査表 2 被害状況集計表 3 世帯構成員別被害状況 | |
| 3 各担当共通の参考様式等 | 救助実施 | 1 救助実施記録日計票 2 救助関係物資等受払簿 3 救助に関する支出関係証拠書類 4 輸送記録簿 5 人夫雇上台帳 6 引渡書 7 受領書——(※別紙物資引渡書) | |
| | 救助事務 | 出張命令簿・超勤命令簿・賃金台帳等応急救助事務に関する帳票等(救助事務に関する帳票等は経常事務のものとは厳に区別し作成する。) | |
| 4 避難所設置運営担当 | | 1 救助実施記録日計票 2 避難所物資受払簿 3 避難所設置状況及び避難(住民等の)状況 4 避難所設置に要した物品受払証拠書類 | |
| 5 炊出し等食品給与担当 | | 1 救助実施記録日計票 2 炊き出しその他による食品給与物品受払簿 3 炊出しその他による給与状況 4 炊き出しその他による食糧購入代金等支払証拠書類 5 炊き出しその他による食品給与物品受払証拠書類 6 その他必要な書類、帳簿等 | |
| 6 飲料水供給担当 | | 1 救助実施記録日計票 2 飲料水の供給用物品等受払簿 3 飲料水供給簿 4 飲料水供給のための支払証拠書類 5 その他必要な書類、帳簿等 | |
| 7 被服・寝具等生活必需品給与担当 | | 1 救助実施記録日計票 2 物資受払簿 3 物資給与状況 4 物資購入及び払出関係証拠書類 5 その他必要な書類、帳簿等 | |
| | | 物資購入(配分)のための参考様式 | 1 世帯構成員別被害状況 2 救助物資購入(配分)計画表 |

| 救助実施担当 | | 作成整備すべき帳票名 | |
|--------------------|-------------------|---|---|
| 8 医療救護担当 | 救護班 | 1 救助実施記録日計票 2 医薬品衛生材料受払簿 3 救護班活動状況 | |
| | 医療本部担当 | 1 救助実施記録日計票 2 医薬品衛生材料受払簿 3 救護班活動状況(写) 4 医薬品衛生材料等購入関係支払証拠書類 5 その他必要な書類、帳簿等 | |
| 9 助産担当 (医療救護班) | | 1 救助実施記録日計票 2 衛生材料等受払簿 3 助産台帳 4 助産関係支出証拠書類 5 その他必要な書類、帳簿等 | |
| 10 救出担当 | | 1 救助実施記録日計票 2 被災者救出用機械器具燃料等受払簿 3 被災者救出状況記録簿 4 被災者救出用関係支払証拠書類 5 その他必要な書類、帳簿等 | |
| 11 応急仮設住宅 設営担当 | 委託工事 による場 合 | 1 救助実施記録日計票 2 応急仮設住宅台帳 3 応急仮設住宅用敷地貸借契約書 4 応急仮設住宅使用貸借契約書 5 応急仮設住宅建築工事契約書・設計書・仕様書、工事費支払証拠書類 6 その他必要な書類、帳簿等 | |
| | 直営工事 | 上記の外 1 工事材料受払簿 2 大工、人夫等出勤簿 3 輸送記録簿 | |
| | 特別基準 設定 | (設置戸数引上げに要する参考様式) 1 被災住宅状況調 2 全壊世帯に対する住宅復旧計画 3 応急仮設住宅入居予定者名簿 | |
| 12 被災住宅の応 急修理担当 | 委託工事 による場 合 | 1 救助実施記録日計票 2 住宅の応急修理記録簿 3 住宅の応急修理のための契約書・仕様書 4 住宅の応急修理関係支払証拠書類 5 その他必要な書類、帳簿等 | |
| | 直営工事 | 上記の外 1 工事材料受払簿 2 大工、人夫等出勤簿 3 輸送記録簿 | |
| | 特別基準 設定 | (修理戸数引上げに要する参考様式) 1 被災住宅状況調 2 半壊世帯に対する住宅復旧計画 3 住宅の応急修理予定者名簿 | |
| 13 学用品等給与担当 | | 1 救助実施記録日計票 2 学用品の給与状況 3 学用品購入関係証拠書類 4 備蓄物資払出証拠書類 5 その他必要な書類、帳簿等 | |
| | | 学用品購入(配分)のた めの参考様式 | 1 学年別児童生徒数調査表 (調査表及び調査方法は任意) 2 学用品購入(配分)計画表 3 学用品受払簿 |

| 救助実施担当 | | 作成整備すべき帳票名 | |
|-------------|-----------|--------------------------------|----------------------|
| 14 死体の捜索担当 | | 1 | 救助実施記録日計票 |
| | | 2 | 捜索用機械器具燃料等受払簿 |
| | | 3 | 捜索状況記録簿 |
| | | 4 | 捜索用関係支払証拠書類 |
| | | 5 | その他必要な書類、帳簿等 |
| 15 死体の処理担当 | | 1 | 救助実施記録日計票 |
| | | 2 | 遺体処理台帳 |
| | | 3 | 遺体処理費関係支払証拠書類 |
| | | 4 | その他必要な書類、帳簿等 |
| 16 死体の埋葬担当 | | 1 | 救助実施記録日計票 |
| | | 2 | 埋葬台帳 |
| | | 3 | 埋葬費支出関係証拠書類 |
| | | 4 | その他必要な書類、帳簿等 |
| 17 障害物除去担当 | | 1 | 救助実施記録日計票 |
| | | 2 | 障害物の除去の状況 |
| | | 3 | 障害物の除去支出関係証拠書類 |
| | | 4 | その他必要な書類、帳簿等 |
| | | 障害物除去対象世帯数 引上申請に要する参考 様式 | 1 |
| | | 2 | 半壊・床上浸水世帯に対する障害物除去計画 |
| | | 3 | 障害物除去対象者名簿 |
| 輸送・人夫関係協力担当 | 18 輸送担当 | 1 | 救助実施記録日計表 |
| | | 2 | 輸送記録簿 |
| | | 3 | 燃料及び消耗品受払簿 |
| | | 4 | 輸送関係支払証拠書類 |
| | 19 労務供給担当 | 1 | 救助実施記録日計表 |
| | | 2 | 輸送記録簿 |
| | | 3 | 燃料及び消耗品受払簿 |
| | | 4 | 輸送関係支払証拠書類 |

〔救助協力班関係参考様式〕

| | | | |
|--------|----------------|---|----------------|
| 救助協力担当 | 20 物資調達担当 | 1 | 物資等購入（配分）計画表 |
| | | 2 | 物資調達関係支払証拠書類 |
| | | 3 | 物資受払簿 |
| | | 4 | 引渡書 |
| | | 5 | 受領書 |
| | 21 救援物資等受付配分担当 | 1 | 救援物資等受付簿（様式任意） |
| | | 2 | 救援物資等配分計画表 |
| | | 3 | 物資受払簿 |
| | | 4 | 引渡書 |
| | | 5 | 受領書 |
| | | 6 | 輸送記録簿 |
| | | 7 | 人夫雇上げ台帳 |

※別紙（甲） 物資引渡書

| <p style="font-size: 24px; margin: 0;">引 渡 書</p> <p style="text-align: right; margin: 10px 0;">年 月 日</p> <p style="text-align: center; margin: 10px 0;">殿</p> <p style="text-align: center; margin: 10px 0;">引渡責任者 職氏名</p> <p style="text-align: right; margin: 10px 0;">印</p> <p style="margin: 10px 0;">下記物品を引き渡すので受領されたい。</p> <p>1 引渡場所</p> <p>2 引渡時間 年 月 日 時 分</p> <p>3 引渡物品 下記のとおり</p> <table border="1" style="width: 100%; border-collapse: collapse; margin-top: 5px;"> <thead> <tr> <th style="width: 20%;">品 名 等</th> <th style="width: 15%;">単位呼称</th> <th style="width: 15%;">数 量</th> <th style="width: 50%;">備 考</th> </tr> </thead> <tbody> <tr><td> </td><td> </td><td> </td><td> </td></tr> <tr><td> </td><td> </td><td> </td><td> </td></tr> <tr><td> </td><td> </td><td> </td><td> </td></tr> <tr><td> </td><td> </td><td> </td><td> </td></tr> <tr><td> </td><td> </td><td> </td><td> </td></tr> </tbody> </table> | | | | 品 名 等 | 単位呼称 | 数 量 | 備 考 | | | | | | | | | | | | | | | | | | | | |
|--|------|-----|-----|-------|------|-----|-----|--|--|--|--|--|--|--|--|--|--|--|--|--|--|--|--|--|--|--|--|
| 品 名 等 | 単位呼称 | 数 量 | 備 考 | | | | | | | | | | | | | | | | | | | | | | | | |
| | | | | | | | | | | | | | | | | | | | | | | | | | | | |
| | | | | | | | | | | | | | | | | | | | | | | | | | | | |
| | | | | | | | | | | | | | | | | | | | | | | | | | | | |
| | | | | | | | | | | | | | | | | | | | | | | | | | | | |
| | | | | | | | | | | | | | | | | | | | | | | | | | | | |

※別紙（乙） 物資受領書

| <p style="font-size: 24px; margin: 0;">受 領 書</p> <p style="text-align: right; margin: 10px 0;">年 月 日</p> <p style="text-align: center; margin: 10px 0;">殿</p> <p style="text-align: center; margin: 10px 0;">受領責任者 職氏名</p> <p style="text-align: right; margin: 10px 0;">印</p> <p style="margin: 10px 0;">下記物品を確かに受領した。</p> <p>1 受領場所</p> <p>2 受領時間 年 月 日 時 分</p> <p>3 受領物品 下記のとおり</p> <table border="1" style="width: 100%; border-collapse: collapse; margin-top: 5px;"> <thead> <tr> <th style="width: 20%;">品 名 等</th> <th style="width: 15%;">単位呼称</th> <th style="width: 15%;">数 量</th> <th style="width: 50%;">備 考</th> </tr> </thead> <tbody> <tr><td> </td><td> </td><td> </td><td> </td></tr> <tr><td> </td><td> </td><td> </td><td> </td></tr> <tr><td> </td><td> </td><td> </td><td> </td></tr> <tr><td> </td><td> </td><td> </td><td> </td></tr> <tr><td> </td><td> </td><td> </td><td> </td></tr> </tbody> </table> | | | | 品 名 等 | 単位呼称 | 数 量 | 備 考 | | | | | | | | | | | | | | | | | | | | |
|---|------|-----|-----|-------|------|-----|-----|--|--|--|--|--|--|--|--|--|--|--|--|--|--|--|--|--|--|--|--|
| 品 名 等 | 単位呼称 | 数 量 | 備 考 | | | | | | | | | | | | | | | | | | | | | | | | |
| | | | | | | | | | | | | | | | | | | | | | | | | | | | |
| | | | | | | | | | | | | | | | | | | | | | | | | | | | |
| | | | | | | | | | | | | | | | | | | | | | | | | | | | |
| | | | | | | | | | | | | | | | | | | | | | | | | | | | |
| | | | | | | | | | | | | | | | | | | | | | | | | | | | |

3 災害報告の様式

災害報告様式

No. 1 被害概況速報

地区名 _____

| | | | | | | | | |
|---------------|-----------|----|-----------|---------|----|-----------|---------|----|
| 災 害 の 種 類 | | | | | | | | |
| 災 害 の 発 生 地 区 | | | | | | | | |
| 災 害 発 生 年 月 日 | | | | | | | | |
| 報 告 の 時 限 | | | | | | | | |
| 報 告 責 任 者 | | | | | | | | |
| 人 的 被 害 | 死 者 | | | | | | | |
| | 行 方 不 明 者 | | | | | | | |
| | 重 傷 者 | | | | | | | |
| | 軽 症 者 | | | | | | | |
| | 計 | | | | | | | |
| 道 路 の 被 害 | 道 路 損 壊 | 箇所 | 河 川 の 被 害 | 河 川 決 壊 | 箇所 | そ の 他 被 害 | が け 崩 れ | 箇所 |
| | 道 路 冠 水 | 箇所 | | 河 川 溢 水 | 箇所 | | | |
| | 通 行 不 能 | 箇所 | | 下 水 溢 水 | 箇所 | | | |
| その他の特記事項 | | | | | | | | |

No. 2 被害状況調

区市町村名

| 被害の状況 | | 地区名 | 地区 | 地区 | 地区 | 地区 | 地区 | |
|---------|--------|---------------|----|----|----|----|----|--|
| | | 人的被害 | 死者 | | | | | |
| 行方不明 | | | | | | | | |
| 負傷 | 重傷 | | | | | | | |
| | 軽傷 | | | | | | | |
| | 小計 | | | | | | | |
| 住家の被害 | 棟数 | 全壊・全焼又は流失 | | | | | | |
| | | 半壊又は半焼 | | | | | | |
| | | 一部破損 | | | | | | |
| | | 床上浸水 | | | | | | |
| | | 床下浸水 | | | | | | |
| | 世帯及び人員 | 全壊・全焼 又は流失 | 世帯 | | | | | |
| | | | 人員 | | | | | |
| | | 半壊又は半 焼 | 世帯 | | | | | |
| | | | 人員 | | | | | |
| | | 一部破損 | 世帯 | | | | | |
| | | | 人員 | | | | | |
| | | 床上浸水 | 世帯 | | | | | |
| | | | 人員 | | | | | |
| | 床下浸水 | 世帯 | | | | | | |
| 人員 | | | | | | | | |
| 災害発生年月日 | | | 年 | 月 | 日 | | | |

No. 3 世帯構成員別被害状況

年 月 日 時現在

区市町村名

| 世帯構成員別 被害別 | 1人世帯 | 2人世帯 | 3人世帯 | 4人世帯 | 5人世帯 | 6人世帯 | 7人世帯 | 8人世帯 | 9人世帯 | 10人世帯 | 計 | 小学生 | 中学生 | 高校生 |
|---------------|-------|------|------|------|------|------|------|------|------|-------|---|-----|-----|-----|
| | 全壊・全焼 | | | | | | | | | | | | | |
| 流失 | | | | | | | | | | | | | | |
| 半壊・半焼 | | | | | | | | | | | | | | |
| 床上浸水 | | | | | | | | | | | | | | |

No. 4 災害救助費概算額調

| 種目別区分 | 員数 | 単価 | 金額 | 備考 |
|------------------------|-----|----|----|------------|
| 1 救助費 | | 円 | 人 | |
| (1) 収容施設供与費 | | | | |
| 避難所設置費 | 延 人 | | | |
| 応急仮設住宅設置費 | 戸 | | | |
| (2) 炊出しその他による食品給与費 | 延 人 | | | |
| (3) 飲料水供給費 | 延 人 | | | |
| (4) 被服寝具その他生活必需品給(貸)与費 | 世帯 | | | 員数内識別表のとおり |
| (5) 医療費及び助産費 | 延 人 | | | |
| 医療費 | 延 人 | | | |
| 助産費 | 延 人 | | | |
| (6) 災害にかかった者の救出費 | 人 | | | |
| (7) 住宅の応急修理費 | 世帯 | | | |
| (8) 生業資金の貸与費 | 世帯 | | | |
| (9) 学用品の給与費 | 人 | | | 員数内識別表のとおり |
| 小学校児童 | 人 | | | うち教科書 円 |
| 中学校生徒 | 人 | | | うち教科書 円 |
| 高等学校生徒 | 人 | | | うち教科書 円 |
| (10) 埋葬費 | 体 | | | |
| 大人 | 体 | | | |
| 小人 | 体 | | | |
| (11) 死体の搜索費 | 体 | | | |
| (12) 死体の処理費 | 体 | | | |
| (13) 障害物の除去費 | 世帯 | | | |
| (14) 輸送費 | | | | |
| (15) 人夫費 | | | | |
| 2 実費弁償費 | 人 | | | |
| 3 扶助費 | 件 | | | |
| 4 損失補償費 | 件 | | | |
| 5 法第34条の補償費 | | | | |
| 6 法第35条の求償に対する支払費 | | | | |
| 合計 | | | | |

別表 世帯構成員別被害状況

| 被害別 | 世帯構成員別 | | | | | | | | | | 計 | 小学生 | 中学生 | 高校生 |
|-----------|-----------|-----------|-----------|-----------|-----------|-----------|-----------|-----------|-----------|------------|----|-----|-----|-----|
| | 1人 人世帯 | 2人 人世帯 | 3人 人世帯 | 4人 人世帯 | 5人 人世帯 | 6人 人世帯 | 7人 人世帯 | 8人 人世帯 | 9人 人世帯 | 10人 世帯上 | | | | |
| 全壊(焼)世帯 | | | | | | | | | | | 世帯 | 円 | 円 | 円 |
| 半壊(焼)床上浸水 | | | | | | | | | | | | | | |

4 日毎の記録を整理するために必要な書類（様式例）

No. 1 救助実施記録日計票

| 救助の実施記録日計表 | | | | | |
|------------|------|------|-------|-------|---------|
| 救助の種類 | 避難所 | 炊出し等 | 飲料水 | 生活必需品 | 区市町村 |
| | 医療救護 | 助産 | 仮設住宅 | 住宅修理 | 責任者氏名 |
| | 救護班 | 学用品等 | 死体搜索 | 死体処理 | |
| | 本部班 | 死体埋葬 | 障害物除去 | 輸送 | |
| | 労務供給 | | | | |
| No. _____ | | | | | 月 日 時 分 |
| 員数（世帯） | | | | | |
| 品目（数量・金額） | | | | | |
| 受入先 | | | | | |
| 払出先 | | | | | |
| 場所 | | | | | |
| 方法 | | | | | |
| 記事 | | | | | |

救助総括様式 No. 2 救助日報

| | | | | | | | | |
|--------|--------|-----------|------|-------------|-----------------|-----------|-----|-------|
| 報告機関 | | | | 受信機関 | | | | |
| 送信者 | | | | 受信者 | | | | |
| 報告期限 | | 年 月 日 時現在 | | 受信時間 | | 年 月 日 時現在 | | |
| 避難場所開設 | 開設期間 | 開設日時 | 日 時 | 被服寝具生活必需品給与 | 都より受入又は前日よりの繰越量 | | 点 | |
| | | 閉鎖予定日 | 月 日 | | | | | |
| | 既存建物 | 箇所数 | 箇所 | | 本日支給 | 全壊(焼) | 世帯数 | ()世帯 |
| | | 収容人員 | 人 | | | 流失 | 世帯数 | 点 |
| 野外施設 | 箇所数 | 箇所 | | 半壊半焼 | 世帯数 | ()世帯 | | |
| | 収容人員 | 人 | | 床上浸水 | 世帯数 | 点 | | |
| 炊出し | 炊出期間 | 開始月日 | 月 日 | 翌日への繰越量 | | 点 | | |
| | | 終了予定日 | 月 日 | | | | | |
| | 炊出し箇所数 | | 箇所 | 医療班 | 医療班出動 | | ヶ班 | |
| | 救出人員 | 朝 | 人 | | 救助地区 | | | |
| | | 昼 | 人 | | 診療者数 | 医療 | 人 | |
| | | 夜 | 人 | | | 助産 | 人 | |
| | 計 | 人 | 医療機関 | 医療 | 施設数 | ヶ所 | | |
| | 供給人員 | | | 人 | | 診療人員 | 人 | |
| | 供給水量 | | ℓ | 助産 | 施設数 | ヶ所 | | |
| | 給水期間 | 開始月日 | 月 日 | 救助終了予定月日 | | 月 日 | | |
| 終了予定日 | | 月 日 | | | | | | |
| 給水方法 | | | | 被災者救出 | 救出地区 | | | |
| | | | | | 救出した人員 | | 人 | |
| | | | | | 今後救出を要する人員 | | 人 | |
| | | | | | 救出終了予定月日 | | 月 日 | |
| | | | | 救出の方法 | | | | |

| | | | | | | | | |
|-----------|-----------------|----------|-------|----------|------------|-----------|----------|-----|
| 学用品支給 | 都より受入又は前日よりの繰越量 | | | 死体の処理 | 死亡原因別人員 | | 体 | |
| | 小学生 | 全壊(焼) 世帯 | ()人 | | 死体処理 | 死体洗浄 | 体 | |
| | | 半壊(焼) 世帯 | ()人 | | | 死体縫合 | 体 | |
| | 床上浸水 世帯 | ()人 | 死体消毒 | | | 体 | | |
| | 中学生 | 全壊(焼) 世帯 | ()人 | | 死体保存 | 既存建物利用 | ヶ所 | |
| | | 半壊(焼) 世帯 | ()人 | | | 仮設建物 | ヶ所 | |
| | 高校生 | 全壊(焼) 世帯 | ()人 | | 死体処理機関 | | | |
| | | 半壊(焼) 世帯 | ()人 | | 今後処理を要する死体 | | 体 | |
| | 翌日までの繰越量 | | | | | 死体処理終了予定日 | | 月 日 |
| | 埋葬 | 前日までの埋葬 | | | 体 | 障害物の除去 | 要障害物除去戸数 | |
| 本日埋葬 | | 大 人 | 体 | 本日除去した戸数 | | | (計戸) 戸 | |
| | | 小 人 | 体 | 今後除去する戸数 | | | 戸 | |
| | | 計 | 体 | 除去終了予定月日 | | | 月 日 | |
| 翌日以降の要埋葬数 | | 体 | 公用車使用 | | 台 | | | |
| 埋葬終了予定年月日 | | 月 日 | 借上車使用 | | 台 | | | |
| 死体の搜索 | 搜索地区 | | | 輸送 | 救助の種類 | | | |
| | 死体 | 搜索を要する死体 | 体 | | | | | |
| | | 本日発見死体 | 体 | | | | | |
| | | 今後の要搜索死体 | 体 | | | | | |
| | 搜索の方法 | | | 人夫 | 人夫雇上げ数 | | | |
| 搜索終了予定年月日 | | 月 日 | 従事作業 | | | | | |
| 仮設住宅 | 着工月日 | 戸 月 日 | その他 | | | | | |
| | 竣工月日 | 戸 月 日 | | | | | | |
| 住宅修理 | 着工月日 | 戸 月 日 | 備考 | | | | | |
| | 竣工月日 | 戸 月 日 | | | | | | |

No. 3 災害救助法に基づく救助措置及び救助費報告

| 報告主管局 | 項目 | 救助措置 | | | | 救助費 (千円) | |
|-------|----------|-------|-------|-------|-----|----------|---|
| 福祉保健局 | 避難所 | カ所・ | | 人 | | | |
| 都市整備局 | 応急仮設住宅 | | | | | 戸 | |
| 福祉保健局 | 炊出し | カ所・ | | 人 | | | |
| 水道局 | 飲料水 | | | | | 人 | |
| 福祉保健局 | 被服寝具等 | 全壊・流失 | | 半壊・床上 | | | |
| | | 世帯 | | 世帯 | | | |
| 福祉保健局 | 医療 | 救護班 | 病院診療所 | 診療人員 | | | |
| | | 班 | カ所 | 人 | | | |
| | 助産 | カ所・ | | 人 | | | |
| 総務局 | 救出 | | | | | 人 | |
| 都市整備局 | 住宅の修理 | | | | | 戸 | |
| 教育庁 | 学用品 | 教科書 | 小学生 | 人 | 学用品 | 小学生 | 人 |
| | | | 中学生 | 人 | | 中学生 | 人 |
| 建設局 | 埋葬 | 大人 | 体 | 小人 | 体 | | |
| 総務局 | 死体搜索 | | | | | | |
| 福祉保健局 | 死体の処理 | 洗浄 | 消毒 | 保存 | 検案 | | |
| | | 体 | 体 | 体 | 体 | | |
| 建設局 | 障害物の除去 | | | | | 戸 | |
| 各局 | 輸送 | | | | | 人 | |
| | 人夫 | | | | | | |
| | 法第34条の補償 | | | | | | |
| | 事務費 | | | | | | |

(注) 報告主管局は、項目ごとに、毎日正午までに区市町村別に前日分を取りまとめて報告すること。

5 災害救助法による救助の程度・方法及び期間

| 救助の種類 | 救助の対象 | 令和7年度 費用の限度額 | 救助の期間 | 備考 |
|-----------------|---|---|-----------------|---|
| 避難所の設置 | 現に被害を受け、又は被害を受けるおそれのある者に供与する。 | (基本額) 避難所設置費1日1人当たり 360円以内 高齢者等の要援護者を収容する「福祉避難所」を設置した場合、当該地域における通常の実費支出でき、上記を超える額を加算できる。 | 災害発生の日から7日以内 | 1 避難所設置費には天幕借上げ、仮設便所設置費等一切の経費を含む。 2 輸送費は別途計上 3 避難所での生活が長期にわたる場合等においては、避難所に避難している者の健康上の配慮等により、ホテル・旅館など宿泊施設を借り上げて実施することが可能。 |
| 応急仮設住宅の供与 | 住家が全壊、全焼、又は流失し居住する住家が無い者であって、自らの資力では住家を得ることができない者 | ○ 建設型応急住宅 1 規模 応急救助の趣旨を踏まえ、実施主体が地域の実情、世帯構成等に応じて設定 2 基準額 1戸当たり 7,089,000円以内 3 建設型仮設住宅の供与終了に伴う解体撤去及び土地の原状回復のために支出できる費用は、当該地域における実費。 | 災害発生の日から20日以内着工 | 1 設置にかかる原材料費、労務費、付帯設備工事費、輸送費及び建築事務費の一切の経費として7,089,000円以内であればよい。 2 同一敷地内に概ね50戸以上設置した場合は、集会等に利用するための施設を設置できる。(50戸未満であっても小規模な施設を設置できる) 3 高齢者等の要援護者等を数人以上収容する「福祉仮設住宅」を設置できる。 4 供与期間は2年以内 |
| | | ○ 賃貸型仮設住宅 1 規模 建設型仮設住宅に準じる 2 基準額 地域の実情に応じた額 | | 災害発生の日から速やかに借り上げ、提供 |
| 炊き出しその他による食品の給与 | 1 避難所に収容された者 2 住家に被害を受け、若しくは災害により現に炊事のできない者 | 1人1日当たり1,390円以内 | 災害発生の日から7日以内 | 食品給与のための総経費を延給食人員で除した金額が限度額以内であればよい。 (1食は1/3日) |
| 飲料水の供給 | 現に飲料水を得ることができない者(飲料水及び炊事のための水であること。) | 当該地域における通常の実費 | 災害発生の日から7日以内 | 輸送費、人件費は別途計上 |

| | | | | | | | | | |
|---------------------------------------|---|---|--|---|--------|--------|--------|-----------------------|--------|
| 被服、寝具 その他、生 活必需品の 給与又は貸 与 | 全半壊（焼）、流失、床上浸 水等により、生活上必要な被 服、寝具その他生活必需品を 喪失若しくは毀損等により 使用することができず、直ち に日常生活を営むことが困 難な者 | 1 夏季（4月～9月）冬季（10月 ～3月）の季別は災害発生の日をも って決定する。 2 下記金額の範囲内 | 災害発生の日から 10 日以内 | 1 備蓄物資の価格は 年度当初の評価額 2 現物給付に限るこ と | | | | | |
| | | 区分 | 1人世帯 | 2人世帯 | 3人世帯 | 4人世帯 | 5人世帯 | 6人以上1 人まづご とに加算 | |
| | | 全壊 全焼 流失 | 夏 | 20,300 | 26,100 | 38,700 | 46,200 | 58,500 | 8,500 |
| | | | 冬 | 33,700 | 43,500 | 60,600 | 70,900 | 89,300 | 12,300 |
| 半壊 半焼 床上浸水 | 夏 | 6,700 | 8,900 | 13,400 | 16,300 | 20,500 | 2,900 | | |
| | 冬 | 10,700 | 14,000 | 19,900 | 23,600 | 29,800 | 3,900 | | |
| 医療 | 医療の途を失った者（応急的 措置） | 1 救護班 … 使用した薬剤、治療材 料、医療器具破損等の実費 2 病院又は診療所 … 国民健康保険 診療報酬の額以内 3 施術者 … 協定料金の額以内 | 災害発生の日から 14 日以内 | 患者等の移送費は、別 途計上 | | | | | |
| 助産 | 災害発生の日以前又は以後 7日以内に分娩した者で、 災害のため助産の途を失っ た者（出産のみならず、死産 及び流産を含み現に助産を 要する状態にある者） | 1 救護班等による場合は、使用した 衛生材料等の実費 2 助産師による場合は、慣行料金の 100分の80以内の額 | 分娩した日から7日 以内 | 妊婦等の移送費は、別 途計上 | | | | | |
| 被災者の救 出 | 1 現に生命、身体が危険な 状態にある者 2 生死不明の状態にある者 | 当該地域における通常の実費 | 災害発生の日から 3 日以内 | 1 期間内に生死が明 らかにならない場合 は、以後「死体の捜 索」として取り扱う。 2 輸送費、人件費は、 別途計上 | | | | | |
| 被災住宅の 応急修理 | 1 住家が半壊（焼）し、自 らの資力により応急修理 をすることができない者 2 大規模な補修を行わなけ れば居住することが困難 である程度に住家が半壊 （焼）した者 | 住家の被害の拡大を防止するための 緊急の修理（シート・ロープ・土嚢） 1世帯当たり 53,900円以内 居室、炊事場及び便所等日常生活に必 要最小限度の部分 1 半壊、半焼 1世帯当たり 739,000円以内 2 1に準ずる程度の損傷 1世帯当たり 358,000円以内 | 災害発生の日から 1 ヵ月以内 | | | | | | |
| 生業に必要な資金の貸 与 | 1 住家が全焼、全壊、流失し、 生業の手段を失った者 2 生業を営むために必要な 機械、器具又は資材を購入す るための費用に充てるもの であって、生業の見込みが確 実な具体的事業計画があり、 償還能力のある者 | 1 生業費 1件当たり 30,000円 2 就職支度費 1件当たり 15,000円 | 災害発生の日から 1 ヵ月以内 | 貸与期間…2年以内 利子…無利子 | | | | | |
| 学用品の給 与 | 住宅が全壊（焼）、流失、半 壊（焼）又は床上浸水により、 学用品の喪失又は毀損等によ り使用することができず、 就学上支障のある小学校児 童、中学校生徒、義務教育学 校生と及び高等学校等生徒 | 1 教科書及び教科書以外の教材で、 教育委員会に届出又はその承認を 受けて使用している教材、又は正規 の授業で使用している教材実費 2 文房具及び通学用品は、1人当 り次の金額以内 小学校児童 5,500円 中学校生徒 5,800円 高等学校等生徒 6,300円 | 災害発生の日から （教科書） 1ヵ日以内 （文房具及び通学用 品） 15日以内 | 1 備蓄物資は評価額 2 入進学時の場合は 個々の実情に応じて 支給する。 | | | | | |
| 埋葬 | 災害の際死亡した者を対象 にして実際に埋葬を実施 する者 | 1体当たり 大人（12歳以上） 232,200円以内 小人（12歳未満） 185,700円以内 | 災害発生の日から 10 日以内 | 災害発生の日以前に死 亡した者であっても対 象となる。 | | | | | |

| | | | | |
|-------------------|---|--|-----------------|--|
| 死体の搜索 | 行方不明の状態にあり、かつ四圍の事情によりすでに死亡していると推定される者 | 当該地域における通常の実費 | 災害発生の日から 10 日以内 | 1 輸送費、人件費は、別途計上 2 災害発生後3日を経過したものは一応死亡した者と推定している。 |
| 死体の処理 | 災害の際死亡した者について、死体に関する処理（埋葬を除く。）とする。 | (洗浄、消毒等) 1体当たり 3,700 円 以内 一時保存 既存建物借上費 通常の実費 既存建物以外 1体当たり 5,900 円以内 検案 救護班以外は慣行料金 | 災害発生の日から 10 日以内 | 1 検案は原則として救護班 2 輸送費、人件費は、別途計上 3 死体の一時保存にドライアイスの購入費等が必要な場合は当該地域における通常の実費を加算できる。 |
| 障害物の除去 | 2 居室、炊事場、玄関等に障害物が運びこまれているため生活に支障をきたしている場合で自力では除去することができない者 | 市区町村において障害物の除去を行った一世帯当たりの平均 143,900 円以内 | 災害発生の日から 10 日以内 | |
| 輸送費及び賃金 職員等雇上費 | 1 被災者の避難に係る支援 2 医療及び助産 3 被災者の救出 4 飲料水の供給 5 死体の搜索 6 死体の処理 7 救済用物資の整理配分 | 当該地域における通常の実費 | 救助の実施が認められる期間以内 | |

第4 被害調査

1 災害の被害認定基準

平成13年6月28日府政防第518号
内閣府政策統括官（防災担当）から
警察庁警備局長、消防庁次長、厚生労働省
社会・援護局長、中小企業庁次長、
国土交通省住宅局長あて通知

災害の被害認定基準について

災害の被害認定基準は、災害時の被害状況の報告のため、関係各省庁の通達等で定めていたものであるが、判断基準について各省庁に差異があることから、昭和43年6月に統一されたものである。

しかしながら、災害の被害認定基準はその後既に30数年が経過しており、特に住家の被害については、建築技術の進歩による住宅構造や仕様の変化などから、最近の災害に係る住家の被害認定については実情に合わないのではないかとの指摘がなされた。

このような状況から、現行の被害認定基準のうち住家の全壊・半壊に係る認定基準について、関係省庁等の参加の下、内閣府に設置された「災害に係る住宅等の被害認定基準検討委員会」において検討を行った結果、このたび成案を得たので、内閣総理大臣官房審議室長通知「災害の被害認定基準の統一について（昭和43年6月14日総審第115号）」において通知した統一基準を別紙のとおり改めることとした。

従って、貴省庁におかれては、災害の被害状況の報告等の重要性にかんがみ、この方向で統一するようよろしくお取り計らい願いたい。

なお、この案に基づき、災害の被害認定基準に関する通達等において所要の改正を行われた場合には、当方にも通知されるようお願いする。

別紙

| 被害種類 | 認定基準 |
|------------------|--|
| 死者 | 当該災害が原因で死亡し、死体を確認したもの、または死体を確認することができないが死亡したことが確実なものとする。 |
| 行方不明者 | 当該災害が原因で所在不明となり、かつ死亡の疑いのあるものとする。 |
| 重傷者 軽傷者 | 災害のため負傷し、医師の治療を受けまたは受ける必要のあるもののうち、「重傷者」とは1月以上の治療を要する見込みの者とし、「軽傷者」とは、1月未満で治療できる見込みの者とする。 |
| 住家全壊 (全焼・全流失) | 住家その居住のための基本的機能を喪失したもの、すなわち、住家全部が倒壊、流失、埋没、焼失したもの、または住家の損壊が甚だしく、補修により元通りに再使用することが困難なもので、具体的には、住家の損壊、焼失若しくは流失した部分の床面積がその住家の延床面積の70%以上に達した程度のも、または住家の主要な構成要素の経済的被害を住家全体に占める損害割合で表し、その住家の損害割合が50%以上に達した程度のものとする。 |
| 住家半壊 (半焼) | 住家その居住のための基本的機能の一部を喪失したもの、すなわち、住家の損壊が甚だしいが、補修すれば元通りに再使用できる程度のも、具体的には、損壊部分とその住家の延床面積の20%以上70%未満のもの、または住家の主要な構成要素の経済的被害を住家全体に占める損害割合で表し、その住家の損害割合が20%以上50%未満のものとする。 |
| 住家 | 現実に居住のため使用している建物をいい、社会通念上の住家であるかどうかを問わない。 |
| 非住家 | 住家以外の建築物をいうものとする。 なお、官公署、学校、病院、公民館、神社、仏閣等は非住家とする。ただし、これらの施設に、常時、人が居住している場合には、当該部分は住家とする。 |

(注)

- (1) 住家被害戸数については「独立して家庭生活を営むことができるように建築された建物または完全に区画された建物の一部」を戸の単位として算定するものとする。
- (2) 損壊とは、住家が被災により損傷、劣化、傾斜等何らかの変化を生じることにより、補修しなければ元の機能を復元し得ない状況に至ったものをいう。
- (3) 主要な構成要素とは、住家の構成要素のうち造作等を除いたものであって、住家の一部として固定された設備を含む。

2 被災者生活再建支援法施行令の一部を改正する政令の施行について<抜粋>—————

〔平成22年9月3日 府政防第608号
内閣府政策統括官（防災担当）から
各都道府県知事、財団法人都道府県会館理事長あて通知〕

被災者生活再建支援法施行令の一部を改正する政令の施行について<抜粋>

5 大規模半壊世帯

法第2条第2号二に定める世帯（大規模半壊世帯）については、「居住する住宅が半壊し、基礎、基礎ぐい、壁、柱等であって構造耐力上主要な部分として政令で定めるものの補修を含む大規模な補修を行わなければ当該住宅に居住することが困難であると認められる世帯」としている。大規模半壊は、「構造耐力上主要な部分」の補修が必要であるだけでなく、住宅における主要な居室、機能等を含む「大規模な補修」が必要である場合を念頭においている。この趣旨を踏まえつつ、具体的には、「災害の被害認定基準について」（平成13年6月28日府政防第518号内閣府政策統括官（防災担当）通知）による「住家半壊」の基準のうち、原則として下記に従って「大規模半壊」の認定を行うこと。

| 住家半壊の基準 | うち「大規模半壊」 |
|---------------------------|------------|
| 損壊部分が延床面積の20%以上70%未満のもの | 50%以上70%未満 |
| 損害割合（経済的被害）が20%以上50%未満のもの | 40%以上50%未満 |

※「構造耐力上主要な部分」とは、令第2条により、建築基準法施行令第1条第3号に定めるものとする。

具体的には、住宅の荷重を支え、外力に対抗するような基本的な部分（基礎、基礎ぐい、壁、柱、小屋組、土台、斜材（筋かい、方づえ、火打材その他これらに類するもの）、床版、屋根版又は横架材（はり、けたその他これらに類するもの）等を指し、構造耐力上重要でない、間仕切り用の壁、間柱、畳、局所的な小階段等は含まない。

3 浸水等による住宅被害の認定について

府政防第842号
平成16年10月28日

各都道府県知事 殿
財団法人各都道府県会館 理事長 殿

内閣府政策統括官（防災担当）

浸水等による住宅被害の認定について

標記については、新潟・福井豪雨災害以来続いている一連の豪雨、台風等の災害による家屋の浸水被害の状況等を踏まえ、住宅被害の認定にかかる被災者生活再建支援法の弾力的な運用を図ることにより、被災者生活再建支援法の積極的活用を図る観点から、下記のとおり示すこととした。

各都道府県におかれては、被災住宅の被害認定にあたってこれを積極的に活用し、被災者の支援に万全を期されたい。なお、貴管内の市町村に周知方取り計らわれたい。

記

1. これらの住宅の被害の認定にあたっては、被害の状況に応じ適切に認定を行うことが必要である。特に、床上浸水等の被害に係る住宅の被害認定にあたっては、以下の点に留意し、「床上浸水」等の被害の状況に応じ、被災者生活再建支援法を積極的に活用されたい。
 - (1) 床材、壁材、断熱材などの建材は、一度浸水すると、本来の機能を損失し、又は通常求められる住居の快適性を著しく阻害する場合がある。このため、被害認定にあたっては、以下の点について留意が必要である。具体的には、各建材について、以下のとおり取り扱い願いたい。
 - ① 浸水により、畳が吸水し膨張した場合には、「床」の損傷として取り扱うものであること。
 - ② 浸水により、合成樹脂系床材が汚損や剥離した場合には、「床」の損傷として取り扱うものであること。
 - ③ 浸水により、床の下地材等が吸水・膨張等した場合には、「床」の損傷として取り扱うものであること。
 - ④ 浸水により、階段の床板等が汚損や浮きが生じた場合には、「床」の損傷として取り扱うものであること。
 - ⑤ 浸水により、フローリング材の層間剥離・浮き上がり等した場合には、「床」の損傷として取り扱うものであること。
 - ⑥ 浸水の水位が低位であった場合でも、壁内部のパネルや断熱材の吸水により、壁の全面が膨張している場合には、「内壁」全面の損傷として取り扱うものであること。
 - ⑦ 浸水により、外壁のモルタルやタイル等の仕上げ壁の汚損や剥離等した場合には、「外壁」の損傷として取り扱うものであること。
 - ⑧ 浸水により、塗土が剥落した場合には、「外壁」・「内壁」の損傷として取り扱うものであること。
 - ⑨ 浸水により、クロスの剥離・表面劣化・剥離した場合には、「内壁」・「天井」の損傷として取り扱うものであること。
 - ⑩ 浸水により、屋根断熱材・屋根防水材の機能を損失した場合には、「屋根」の損傷として取り扱うものであること。
 - (2) また、住宅の建具と浴槽、便器、洗面所、台所の流し台などの水廻りの衛生設備等についても、住宅の構成要素であることから、被害認定にあたっては、その損害を評価すること。特に、これら水廻りの衛生設備等については、一度浸水すると、使用できない場合があることから、これら水廻りの衛生設備等が、一見したところ損傷していない場合においても、実際に使用可能な状態にあるかどうかについて、被害認定にあたり、確認する必要がある点に留意願いたい。具体的には、建具、設備等について、以下のとおり取り扱い願いたい。
 - ① 浸水により、襖・障子・ドアが変形し、開閉が困難となった場合には、「建具」の損傷として取り扱うものであること。
 - ② 浸水により、ドア等の面材が膨張剥離した場合には、「建具」の損傷として取り扱うものであること。
 - ③ 台所の流し台、浴槽、洗面所、便器などの設備は、浸水により、衛生設備としての機能を損失する場合があります。その場合、「設備」の損傷として取り扱うものであること。
 - (3) 浸水被害をもたらす台風災害においては、浸水被害ばかりではなく強風による被害を伴う場合が多い。浸水被害を認定する場合には、強風による被害についても併せて認定するよう留意願いたい。具体的には、屋根、天井について、以下のとおり取り扱い願いたい。

○強風により、屋根が損壊して浸水し、天井板等が吸水・膨張等した場合には、「屋根」・「天井」の損傷として取り扱うものであること。

(4) 浸水被害をもたらす台風災害においては、堤防の決壊による水圧や土砂崩れになる土石や泥流の流入によって、住宅に物理的な損傷が生じる事例も多い。特に、柱や基礎は、住宅の構造耐力上の重要な構成部位であることから、こうした損傷についても、浸水による被害と併せて認定するよう、特に留意願いたい。具体的には、柱、基礎の損傷について、以下のとおり取り扱い願いたい。

① 泥流により、柱が損傷を受け変形等した場合等には、「柱」の損傷として取り扱うものであること。

② 泥流により、基礎が流出・ひび割れ等した場合には、「基礎」の損傷として取り扱うものであること。

2. 1. に示した点に留意しつつ、適切な被害認定を行うことにより、浸水により畳が浸水し、壁の全面が膨張しており、さらに、浴槽などの水廻りの衛生設備等についても機能を損失している場合等には、一般的に「大規模半壊」又は「全壊」に該当することになるものと考えられる。

また、施行令第2条第1号に基づき、「半壊」であっても、やむを得ず住宅を解体する場合には、「全壊」と同様に取り扱うこととなるが、浸水等の被害により、流入した土砂の除去や耐え難い悪臭のためやむを得ず住宅を解体する場合には、「やむを得ず解体」するものとして、「全壊」と同様に取り扱うものとする。

4 災害報告取扱要領

(平成 11 年 4 月 東京都総務局災害対策部)

第1 総 則

1 趣 旨

この要領は、災害に関する報告についてその形式及び方法を定めるものとする。

2 災害の定義

「災害」とは、災害対策基本法（昭和 36 年法律第 223 号）第 2 条に定める災害をいう。

3 報告義務

災害対策基本法第 53 条及び消防組織法（昭和 22 年法律第 226 号）第 22 条の規定に基づき、区市町村長は必要な報告を東京都知事に行い、東京都知事は、区市町村長の報告を整理して内閣総理大臣及び消防庁長官に報告するものとする。

なお、各区市町村は、被害状況の把握にあたっては、当該区市町村の警察署、消防署等と密接な連絡を保つものとする。

また、関係防災機関は、「東京都地域防災計画」に基づき、区市町村に準じて東京都知事に報告を行うものとする。

4 報告すべき災害

この要領に基づき報告すべき災害は、おおむね次のとおりとする。

(1) 災害救助法の適用基準に合致するもの。

(2) 都道府県、又は区市町村が災害対策本部を設置したもの。

(3) 災害が当初は軽微であっても、今後拡大発展するおそれのあるもの、又は 2 都道府県以上にまたがるもので、1 の都道府県における被害は軽微であっても、全国的に見た場合に同一災害で大きな被害を生じているもの。

(4) 災害による被害に対して、国の特別の財政援助を要するもの。

(5) 災害の状況及びそれが及ぼす社会的影響等からみて、報告する必要があると認められるもの。

5 報告の種類・期日等

(1) 報告の種類、入力期限、入力画面は次のとおりとする。

| 報告の種類 | 入力期限 | 入力画面 |
|----------|-------------------|------------------------|
| 発災通知 | 即時 | 発災情報入力 |
| 被害措置概況速報 | 即時及び都が通知する期限内 | 被害第一報入力、被害報告、態勢入力、措置入力 |
| 要請通知 | 即時 | 要請入力 |
| 確定報告 | 応急対策を終了した後 20 日以内 | 被害報告、態勢入力、措置入力 |
| 災害年報 | 4 月 20 日 | 被害報告、態勢入力 |

(2) 「発災通知」は、被害の発生を確認後、直ちに発災情報入力画面により報告するものとする。

- (3) 「被害措置概況速報」は、災害名命名後、直ちに被害第一報入力画面により報告し、その後の被害状況の把握及び災害対応状況により、それぞれ被害報告、態勢入力及び措置入力画面により報告するものとする。
 なお、被害報告、態勢入力及び措置入力画面による報告については、都が入力について期限を指定する場合もある。
- (4) 「要請通知」は、都に対し要請がある場合に要請入力画面により報告する。
- (5) 「確定報告」は、応急対策を終了した後 20 日以内に被害報告、態勢入力及び措置入力画面により報告するものとする。
- (6) 「災害年報」は、毎年1月1日から12月31日までの被害の状況について、翌年4月1日現在で明らかになったものを被害報告及び態勢入力画面により報告するものとする。
- (7) 「東京都災害情報システム」の端末が未設置の防災機関と端末等の障害によりデータの入力が出来ない機関は、次表に示す様式に記入の上、災害対策部（本部）へ報告することとする。
 報告にあたってはファクシミリを使用することとし、使用が不可能な場合には、様式にしたがって、電話等により口頭で報告することとする。

| 報告内容 | 様式 |
|-------|-------|
| 発災通知 | 第1号様式 |
| 被害第一報 | 第2号様式 |
| 被害報告 | 第3号様式 |
| 活動態勢 | 第4号様式 |
| 措置状況 | 第5号様式 |
| 要請情報 | 第6号様式 |

- (8) 「東京都災害情報システム」の入力画面については、「東京都災害情報システム端末機操作マニュアル」により、行うものとする。

第2 災害報告入力（記入）要領

| 番号 | 項目 | 定義 | |
|----|------|------|--|
| 1 | 人的被害 | 死者 | 当該災害が原因で死亡し、死体を確認したもの、又は死体を確認することはできないが、死亡したことが確実な者。 |
| 2 | | 行方不明 | 当該再開が原因で所在不明となり、かつ、死亡の疑いのある者。 |
| 3 | | 重傷者 | 当該災害により負傷し、医師の治療を受け、又は受ける必要のある者のうち1月以上の治療を要する見込のものとする。 |
| 4 | | 軽傷者 | 当該災害により負傷し、医師の治療を受け、又は受ける必要のある者のうち1月未満で治療できる見込のもの。 |
| 5 | 建物被害 | 住家 | 現実に居住のため使用している建物をいい、社会通念上の住家であるかどうかを問わない。 |
| 6 | | 全壊 | 住家が滅失したもので、具体的には住家の損壊、若しくは流失した部分の床面積が、その住家の延べ面積の70%以上に達したもの、又は住家の主要構造部の被害額が、その住家の時価の50%以上に達した程度のもの。 |
| | | 全焼 | 上記のうち、火災によるもの。 |
| 7 | 住宅被害 | 半壊 | 住家の損壊が甚しいが、補修すれば元通りに使用できるもので、具体的には損壊部分が、その住家の延べ面積の20%以上70%未満のもの又は住家の主要構造部の被害額がその住家の時価の20%以上50%未満のもの。 |
| | | 半焼 | 上記のうち、火災によるもの。 |
| 8 | 住宅被害 | 一部損壊 | 全壊及び半壊に至らない程度の住家の破損で、補修を必要とする程度のもの。ただし、ガラスが数枚破損した程度のごく小さなものは除く。 |
| | | 一部損焼 | 上記のうち、火災によるもの。 |
| 9 | 住宅被害 | 床上浸水 | 住家の床より上に浸水したものと及び全壊・半壊には該当しないが、土砂竹木のたい積等により一時的に居住することができないもの。 |
| 10 | | 床下浸水 | 床上浸水に至らない程度に浸水したもの。 |
| 11 | | 棟 | 一つの独立した建物をいう。 |

| 番号 | 項 目 | | 定 義 |
|----|--------------------------------------|----------------------------|---|
| 12 | 非 住 家 被 害 | 世帯 | 生計を一つにしている実際の生活単位をいう。 |
| 13 | | 人 | 世帯を構成している人員をいう。 |
| 14 | | 非住家 | 住家以外の建物で、この報告中他の被害箇所項目に属さないもの。これらの施設に人が居住しているときは、当該部分は住家とする。 全壊（焼）又は半壊（焼）の被害を受けたもののみを入力。 |
| 15 | | 公共建物 | 例えば役場庁舎、公民館、公立保育所等の公用、又は公共の用に供する建物。 公立学校及び公立病院については、「その他教育」の「文教施設」及び「病院」に入力。 |
| 16 | | その他 | 公共建物以外の倉庫、土蔵、車庫等の建物とする。 |
| 17 | ラ イ フ ラ イ ン 被 害 | 水道 | 水道施設の被害により水道の給水が停止したことをいい、世帯数とする。 |
| 18 | | 下水道 | 下水道施設の被害により排水不能となった世帯数とする。 |
| 19 | | 電気 | 当該災害により停電した世帯数のうち最も多く停電した時点における世帯数とする。 |
| 20 | | ガス | 一般ガス事業、又は簡易ガス事業で供給停止となっている世帯のうち最も多く供給停止となった時点における世帯数とする。 |
| 21 | | 電話 | 当該災害により通話不能となった電話の回線数とする。 |
| 22 | | そ の 他 の 被 害 | 田の流失、埋没 |
| 23 | 田の冠水 | | 稲の先端が見えなくなる程度に水につかったもの。 |
| 24 | 畑の流失、埋没 | | 「田の流失、埋没」に準じて取り扱う。 |
| 25 | 畑の冠水 | | 「田の冠水」に準じて取り扱う。 |
| 26 | 文教施設 | | 小学校、中学校、高等学校、大学、高等専門学校、盲学校、聾学校、養護学校及び幼稚園における教育の用に供する施設とする。 |
| 27 | 病院 | | 医療法第1条第1項に規定する病院（患者20人以上の収容施設を有するもの）をいう。 |
| 28 | 砂防 | | 砂防法（明治30年法律第29号）第1条に規定する砂防施設、同法第3条の規定によって同法が準用される砂防のための施設、又は同法第3条の2の規定によって同法が準用される天然の河岸とする。 |
| 29 | 清掃施設 | | ごみ処理及びし尿処理施設とする。 |
| 30 | がけ崩れ | | 山崩れ、又はがけ崩れ、土石流等で、復旧工事を必要とする被害とする。 |
| 31 | 被害船舶 | | ろがいのみをもって運転する舟以外の舟で、船体が没し、航行不能になったもの及び流失し、所在が不明になったもの、並びに修理しなければ航行できない程度の被害を受けたもの。 |
| 32 | そ の 他 の 被 害 | 屋根がわらの落下 | 屋根がわらの落下があった棟数とする。 |
| 33 | | 倒木 | 街路樹、庭木等で林産被害以外のもの。 |
| 34 | | 窓ガラスの破損 | 窓ガラスの破損があった棟数とする。 |
| 35 | | ブロック塀等 | 倒壊したブロック塀、又は石塀の箇所数とする。 |
| 36 | | 道路冠水 | 「道路損壊」に定める道路が降雨等により冠水し、車両の通行が困難となった状態をいう。 |
| 37 | | 道路損壊 | 高速自動車国道、一般国道、都道府県及び区市町村道が損壊し、車両の通行が不能となった程度の被害を受けたもの、又は損壊には至らない程度に被害を受けたもので、応急的に修理を要するもの。ただし、冠水による通行不能は、「道路冠水」に含める。 |
| 38 | | 橋梁 | 道路を連結するために河川、運河等の上に架設された橋をいい、橋の全部 |

| 番号 | 項目 | 定義 |
|----|----------|---|
| | | 又は一部が流失し、一般の渡橋が不能となった程度の被害を受けたもの、あるいは、橋の一部が損壊し、流失に至らない程度に被害を受けたもので、応急的に修理を要するもの。 |
| 39 | 鉄道不通 | 汽車、電車等の通行が不能となった程度の被害とする。 |
| 40 | 港湾 | 港湾法（昭和 25 年法律第 218 号）第 2 条第 5 項に規定する水域施設、外かく施設、けい留施設、又は港湾の利用及び管理上重要な臨海交通施設とする。 |
| 41 | 空港 | 航空法施行規則（昭和 27 年省令第 56 号）第 75 条に規定する飛行場とする。ただし、調布飛行場を含むものとする。 |
| 42 | 河川 | 河川法（昭和 39 年法律第 167 号）が適用され、若しくは準用される河川若しくはその他の河川、又はこれらのものの維持管理上必要な堤防、護岸、水利、床止その他の施設若しくは沿岸を保全するための防護することを必要とする河岸とする。 |
| 43 | 公立文教施設 | 公立の文教施設とする。 |
| 44 | 農林水産業施設 | 農林水産施設災害復旧事業費国庫補助の暫定措置に関する法律（昭和 25 年法律第 169 号）による補助対象となる施設をいい、具体的には、農地、農業用施設、林業用施設、漁港施設及び共同利用施設とする。 |
| 45 | 公共土木施設 | 公共土木施設災害復旧事業費国庫負担法（昭和 26 年法律第 97 号）による国庫負担の対象となる施設をいい、具体的には、河川、河岸、砂利施設、林地荒廃防止施設、道路、港湾及び漁港とする。 |
| 46 | その他の公共施設 | 公共施設、農林水産業施設及び公立土木施設以外の公共施設をいい、例えば庁舎、公民館、児童館、都市施設等の公用又は公共の用に供する施設とする。 |
| 47 | 農産被害 | 農林水産業施設以外の農産被害をいい、例えばビニールハウス、農作物等の被害とする。 |
| 48 | 林産被害 | 農林水産業施設以外の林産被害をいい、例えば立木、苗木等の被害とする。 |
| 49 | 畜産被害 | 農林水産業施設以外の畜産被害をいい、例えば家畜、畜舎等の被害とする。 |
| 50 | 水産被害 | 農林水産業施設以外の水産被害をいい、例えばのり、漁具、漁船等の被害とする。 |
| 51 | 商工被害 | 建物以外の商工被害で、例えば工業原材料、商品、生産機械器具等とする。 |
| 52 | その他 | 3 から 51 までに示されていない被害をいい、その内容については通信欄に付記する。 |
| 53 | 活動態勢 | 災害対策本部、水防本部、情報連絡体制、その他の体制をとった場合に報告する。配備人員、活動人員は延べ人員を報告する。 |
| 54 | 避難 | 避難勧告及び解除した日時を報告する。なお、付記事項は通信欄で報告する。 |
| 55 | 避難所開設 | 避難所を開設及び廃止した日時を報告する。なお、付記事項は通信欄で報告する。 |
| 56 | 医療救護 | 医療救護を開始及び終了した日時を報告する。なお、付記事項は通信欄で報告する。 |
| 57 | 飲料水供給 | 飲料水供給を開始及び終了した日時を報告する。なお、付記事項は通信欄で報告する。 |
| 58 | 食料供給 | 食料供給を開始及び終了した日時を報告する。なお、付記事項は通信欄で報告する。 |

| 番号 | 項目 | 定義 |
|----|---------|--|
| 59 | 生活必需品供給 | 生活必需品供給を開始及び終了した日時を報告する。おな、付記事項は通信欄で報告する。 |
| 60 | 通信欄等 | 人的被害、建物被害、ライフライン被害、その他被害、措置状況報告について、その内容を報告する。 |
| | 報告例 | <p>1 人的被害例</p> <div style="border: 1px solid black; padding: 5px; margin-bottom: 10px;"> <p>人的被害 10日(水)19時40分、〇〇町〇〇丁目〇〇番地、 台風〇号によるがけ崩れ 氏名 〇〇 〇〇、年齢〇〇歳、男、意識不明</p> </div> <p>2 建物被害例</p> <div style="border: 1px solid black; padding: 5px; margin-bottom: 10px;"> <p>建物被害 13日(土)20時00分、台風〇号によるがけ崩れ 〇〇町〇〇丁目〇〇番地、全壊〇〇棟 半壊〇〇棟 △△町△△丁目△△番地、全壊△△棟 半壊△△棟 ××町××丁目××番地、全壊××棟 半壊××棟</p> </div> <p>3 措置状況報告例</p> <div style="border: 1px solid black; padding: 5px;"> <p>措置状況 14日(日)08時00分、〇〇通り△△付近で道路 が損壊したため、現在、土木課職員が応急復旧 作業を実施中。15時頃には復旧する見込み。</p> </div> |

第2節 施設・備蓄等

第1 避難所、備蓄倉庫等

1 避難所等施設一覧

| 施設 | 管理所管 | 区分 | 備考 |
|-----------------|-------------------|------------------|--------------------|
| 災害対策本部関係 | | | |
| 目黒区総合庁舎 本館 | 総務課 | 災害対策本部 物資集積場所 | |
| 目黒区役所 | 総務課 | | |
| 目黒区保健所 | 健康推進課 | — | |
| 東部地区サービス事務所 | 東部地区サービス事務所 | — | |
| 東部地区包括支援センター | 福祉総合課 | — | |
| 目黒都税事務所 | 東京都 | — | |
| 総合庁舎別館 | | | |
| 3階・4階 | 社会福祉協議会 | 区ボランティヤセンター | |
| 3階・4階以外 | 総務課 | | |
| 防災センター | | 災害対策本部 | |
| 防災課 | | | |
| 中央地区備蓄倉庫 | | 備蓄倉庫 | |
| 地域避難所関係 | | | |
| 都立国際高等学校 | 東京都 | 地域避難所 一時滞在施設 | 災害時協定 |
| 駒場小学校 | 教育政策課 | 地域避難所 | |
| 第一中学校 | 教育政策課 | 地域避難所 | |
| 都立駒場高等学校 | 東京都 | 地域避難所 一時滞在施設 | 災害時協定 |
| 菅刈小学校 | 教育政策課 | 地域避難所 | 菅刈公園と一体で地域 避難所 |
| 菅刈公園 | 道路公園課 | 地域避難所 | 菅刈小学校と一体で地 域避難所 |
| 菅刈公園和館 | 道路公園課 | 補完避難所 | |
| 東山中学校 | 教育政策課 | 地域避難所 | |
| 東山小学校 | 教育政策課 | 地域避難所 | |
| 東山小学校内防災備蓄倉庫 | 防災課 | 備蓄倉庫 | 地域避難所防災倉庫と 兼用 |
| 烏森小学校 | 教育政策課 | 地域避難所 | |
| 目黒学院中学校・高等学校 | 防災課 | 地域避難所 | 災害時協定 |
| めぐろ学校サポートセンター | めぐろ学校サポートセン ター | 地域避難所 | |
| めぐろ歴史資料館 | 生涯学習課 | — | |
| 中目黒小学校 | 教育政策課 | 地域避難所 | |
| 田道小学校 | 教育政策課 | 地域避難所 | |
| 田道小学校内学童保育クラブ | 子ども若者課 | 補完避難所 | |
| 下目黒小学校 | 教育政策課 | 地域避難所 | |
| 大鳥中学校 | 教育政策課 | 地域避難所 | |

| 施設 | 管理所管 | 区分 | 備考 |
|---------------------|-------------|-----------------|----------------------------------|
| 不動小学校 | 教育政策課 | 地域避難所 | |
| 上目黒小学校 | 教育政策課 | 地域避難所 | |
| 都立目黒高等学校 | 東京都 | 地域避難所 | 災害時協定 |
| 油面小学校 | 教育政策課 | 地域避難所 | |
| 目黒中央中学校 | 教育政策課 | 地域避難所 | |
| 五本木小学校 | 教育政策課 | 地域避難所 | |
| 中央地区プール | スポーツ振興課 | — | |
| 鷹番小学校 | 教育政策課 | 地域避難所 | |
| 碑文谷公園 | 道路公園課 | 地域避難所 応急仮設住宅 | 碑文谷体育館と一体で 地域避難所 |
| 碑文谷体育館（体育館・庭球場・野球場） | スポーツ振興課 | 地域避難所 | |
| ポニー舎 | 道路公園課 | — | |
| 中央地区碑文谷体育館備蓄倉庫 | 防災課 | 備蓄倉庫 | 地域避難所防災倉庫と 兼用 |
| 月光原小学校 | 教育政策課 | 地域避難所 | |
| 向原小学校 | 教育政策課 | 地域避難所 | |
| 目黒南中学校 | 教育政策課 | 地域避難所 | |
| 碑小学校 | 教育政策課 | 地域避難所 | |
| 南部地区サービス事務所 | 南部地区サービス事務所 | — | 小学校内南西側 |
| 南部包括支援センター | 福祉総合課 | — | 小学校内南西側 |
| 南部地区プール | スポーツ振興課 | — | |
| 原町小学校 | 教育政策課 | 地域避難所 | |
| 目黒西中学校 | 教育政策課 | 地域避難所 | |
| 大岡山小学校 | 教育政策課 | 地域避難所 | |
| 中根小学校 | 教育政策課 | 地域避難所 | |
| 中根小学校内学童保育クラブ | 子ども若者課 | 補完避難所 | |
| 緑ヶ丘小学校 | 教育政策課 | 地域避難所 | |
| 西部地区プール | スポーツ振興課 | — | |
| 自由ヶ丘学園高等学校 | 防災課 | 地域避難所 | 災害時協定 |
| 宮前小学校 | 教育政策課 | 地域避難所 | |
| 宮前小学校内学童保育クラブ | 子ども若者課 | 補完避難所 | |
| 西部地区備蓄倉庫 | 防災課 | 備蓄倉庫 | 地域避難所防災倉庫と 兼用 |
| めぐろ区民キャンパス | | 地域避難所 | 桜修館中等教育学校と 一体で地域避難所 |
| 八雲中央図書館 | 八雲中央図書館 | | |
| めぐろパーシモンホール | 文化・交流課 | | |
| 八雲体育館 | スポーツ振興課 | | |
| 西部地区応急対策資機材等倉庫 | 防災課 | 備蓄倉庫 | 地域避難所防災倉庫と 兼用 |
| 心身障害者センターあいアイ館 | 障害施策推進課 | 福祉避難所（障害者） | |
| セレモニー目黒（区民斎場） | 地域振興課 | — | |
| めぐろ区民キャンパス公園 | 道路公園課 | 応急仮設住宅 | |
| めぐろ区民キャンパス広場 | 道路公園課 | — | |
| 都立桜修館中等教育学校 | 東京都 | 地域避難所 一時滞在施設 | めぐろ区民キャンパス と一体で地域避難所 災害時協定 |
| 八雲小学校 | 教育政策課 | 地域避難所 | |

| 施設 | 管理所管 | 区分 | 備考 |
|----------------------|-------------|---------------|-------|
| 第十中学校 | 教育政策課 | 地域避難所 | |
| 東根小学校 | 教育政策課 | 地域避難所 | |
| 東根学童保育クラブ | 子ども若者課 | — | |
| 補完避難所関係 | | | |
| 駒場住区センター | | 補完避難所 | |
| 駒場住区会議室 | 北部地区サービス事務所 | | |
| 駒場行政サービス窓口 | 北部地区サービス事務所 | — | |
| 防災器具置場 | 防災課 | 防災器具置場 | |
| 日本工業大学駒場中学校・高等学校 | 防災課 | 補完避難所 | 災害時協定 |
| 都立芸術高校跡地 | 防災課 | 補完避難所 | 災害時協定 |
| 菅刈住区センター | | 補完避難所 | |
| 菅刈住区住民会議 | 北部地区サービス事務所 | | |
| 菅刈老人いこいの家 | 高齢福祉課 | | |
| 菅刈学童保育クラブ | 子ども若者課 | — | |
| 防災器具置場 | 防災課 | 防災器具置場 | |
| 東山住区センター | | 補完避難所 | |
| 東山住区住民会議 | 北部地区サービス事務所 | | |
| 東山老人いこいの家 | 高齢福祉課 | | |
| 防災器具置場 | 防災課 | 防災器具置場 | |
| 東山地区センター | | 補完避難所 | |
| 東山社会教育館 | 生涯学習課 | | |
| 東山児童館 | 子ども若者課 | — | |
| 東山学童保育クラブ | 子ども若者課 | — | |
| 東山第二学童保育クラブ | 子ども若者課 | — | |
| 東山住区会議室(レクリエーションホール) | 北部地区サービス事務所 | | |
| ひがしやま幼稚園 | 教育政策課 | — | |
| 烏森住区センター | | 補完避難所 | |
| 烏森住区住民会議 | 北部地区サービス事務所 | | |
| 烏森老人いこいの家 | 高齢福祉課 | | |
| 烏森住区センター児童館 | 子ども若者課 | | |
| 防災器具置場 | 防災課 | 防災器具置場 | |
| 東京音楽大学 中目黒・代官山キャンパス | 防災課 | 補完避難所 | 災害時協定 |
| 中目黒GTビル | | 補完避難所 | |
| 中目黒GTプラザホール | 文化・交流課 | | |
| 中目黒駅前図書館 | 八雲中央図書館 | — | |
| 中目黒スクエア | | 補完避難所 | |
| 男女平等・共同参画センター | 人権政策課 | | |
| 中目黒住区会議室 | 東部地区サービス事務所 | | |
| 中目黒住区センター児童館 | 子ども若者課 | | |
| 中目黒住区センター児童館学童保育クラブ | 子ども若者課 | | |
| 青少年プラザ | 生涯学習課 | | |
| めぐろボランティア・区民活動センター | 社会福祉協議会 | 区ボランティアセンター分室 | |
| 防災器具置場 | 防災課 | 防災器具置場 | |
| 目黒日本大学中学校高等学校 | 防災課 | 補完避難所 | 災害時協定 |
| 田道ふれあい館 | | 補完避難所 | |
| 高齢者センター | 高齢福祉課 | 福祉避難所(高齢者) | |

| 施設 | 管理所管 | 区分 | 備考 |
|--------------------------|-------------|------------|----------------------|
| 田道在宅ケア多機能センター | 高齢福祉課 | 福祉避難所（高齢者） | |
| 田道住区センター（田道住区会議室） | 東部地区サービス事務所 | | |
| 目黒エコプラザ | 環境保全課 | | |
| 東部地区田道備蓄倉庫 | 防災課 | 備蓄倉庫 | |
| 三田フレンズ | | 補完避難所 | |
| 田道住区会議室三田分室（レクリエーションホール） | 東部地区サービス事務所 | | |
| 東部地区三田フレンズ備蓄倉庫 | 防災課 | 備蓄倉庫 | |
| 三田防災街づくり会館 | 防災課 | 補完避難所 | |
| 田道住区センター三田分室 | | 補完避難所 | |
| 田道住区会議室 | 東部地区サービス事務所 | | |
| 三田分室老人いこいの家 | 高齢福祉課 | | |
| 防災器具置場 | 防災課 | 防災器具置場 | |
| 目黒区民センター | | 補完避難所 | |
| 中小企業センター | 産業経済・消費生活課 | | |
| 中小企業センターホール | 産業経済・消費生活課 | | |
| 勤労福祉会館 | 産業経済・消費生活課 | | |
| 消費生活センター | 産業経済・消費生活課 | | |
| 目黒区民センター社会教育館 | 生涯学習課 | | |
| 目黒区民センター図書館 | 八雲中央図書館 | — | |
| 目黒区美術館 | 文化・交流課 | — | |
| 目黒区民センター体育館 | スポーツ振興課 | | 体育館・プール（東部地区プール）・庭球場 |
| 目黒区民センター児童館 | 子ども若者課 | | |
| 目黒区民センター児童館学童保育クラブ | 子ども若者課 | | |
| 目黒区民センター公園 | 道路公園課 | 応急仮設住宅 | |
| 下目黒住区センター | | 補完避難所 | |
| 下目黒住区会議室 | 東部地区サービス事務所 | | |
| 下目黒老人いこいの家 | 高齢福祉課 | | |
| 防災器具置場 | 防災課 | 防災器具置場 | |
| 多摩大学目黒中学校・高等学校 | 防災課 | 補完避難所 | 災害時協定 |
| 不動住区センター | | 補完避難所 | |
| 不動住区会議室 | 東部地区サービス事務所 | | |
| 不動老人いこいの家 | 高齢福祉課 | | |
| 防災器具置場 | 防災課 | 防災器具置場 | |
| 宗教法人祐天寺 | 防災課 | 補完避難所 | 災害時協定 |
| 上目黒住区センター | | 補完避難所 | |
| 上目黒住区会議室 | 中央地区サービス事務所 | | |
| 上目黒住区センター児童館 | 子ども若者課 | | |
| 上目黒住区センター児童館学童保育クラブ | 子ども若者課 | — | |
| 防災器具置場 | 防災課 | 防災器具置場 | |
| 油面住区センター | | 補完避難所 | |
| 油面住区会議室 | 中央地区サービス事務所 | | |
| 油面住区センター児童館 | 子ども若者課 | | |
| 油面住区センター児童館学童保育クラブ | 子ども若者課 | — | |
| 防災器具置場 | 防災課 | 防災器具置場 | |
| 中央町さくらプラザ | | 補完避難所 | |
| 中央町社会教育館 | 生涯学習課 | | |

| 施設 | 管理所管 | 区分 | 備考 |
|-----------------------------|-------------|-----------------|-------|
| 五本木住区会議室（第4会議室・レクリエーションホール） | 中央地区サービス事務所 | | |
| 五本木住区センター | | 補完避難所 | |
| 五本木住区会議室 | 中央地区サービス事務所 | | |
| 五本木住区センター児童館 | 子ども若者課 | | |
| 五本木住区センター児童館学童保育クラブ | 子ども若者課 | — | |
| 防災器具置場 | 防災課 | 防災器具置場 | |
| アトリオドゥーエ碑文谷 | 防災課 | 補完避難所 | 災害時協定 |
| 立正佼成会目黒教会 | 防災課 | 補完避難所 一時滞在施設 | 災害時協定 |
| 鷹番住区センター | | 補完避難所 | |
| 鷹番住区会議室 | 中央地区サービス事務所 | | |
| 鷹番老人いこいの家 | 高齢福祉課 | | |
| 防災器具置場 | 防災課 | 防災器具置場 | |
| 南部地区センター | | 補完避難所 | |
| 目黒本町社会教育館 | 生涯学習課 | | |
| 目黒本町図書館 | 八雲中央図書館 | — | |
| 目黒本町保育園 | 保育課 | — | |
| 目黒本町学童保育クラブ | 子ども若者課 | — | |
| 南部地区備蓄倉庫 | 防災課 | 備蓄倉庫 | |
| 月光原住区センター | | 補完避難所 | |
| 月光原住区会議室 | 南部地区サービス事務所 | | |
| 月光原老人いこいの家 | 高齢福祉課 | | |
| 防災器具置場 | 防災課 | 防災器具置場 | |
| 向原住区センター | | 補完避難所 | |
| 向原住区会議室 | 南部地区サービス事務所 | | |
| 向原老人いこいの家 | 高齢福祉課 | | |
| 向原住区センター児童館 | 子ども若者課 | | |
| 向原住区センター児童館学童保育クラブ | 子ども若者課 | — | |
| 防災器具置場 | 防災課 | 防災器具置場 | |
| 宗教法人円融寺 | 防災課 | 補完避難所 | 災害時協定 |
| 碑住区センター | | 補完避難所 | |
| 碑住区センター | 南部地区サービス事務所 | | |
| 碑老人いこいの家 | 高齢福祉課 | | |
| 目黒区公園事務所 | 道路公園課 | — | |
| 原町住区センター | | 補完避難所 | |
| 原町住区会議室 | 南部地区サービス事務所 | | |
| 原町住区センター児童館 | 子ども若者課 | | |
| 原町住区センター児童館学童保育クラブ | 子ども若者課 | — | |
| 防災器具置場 | 防災課 | 防災器具置場 | |
| 大岡山東住区センター | | 補完避難所 | |
| 大岡山東住区会議室 | 南部地区サービス事務所 | | |
| 大岡山東老人いこいの家 | 高齢福祉課 | | |
| 防災器具置場 | 防災課 | 防災器具置場 | |
| 大岡山西住区センター | | 補完避難所 | |
| 大岡山西住区会議室 | 西部地区サービス事務所 | | |
| 防災器具置場 | 防災課 | 防災器具置場 | |
| 中根住区センター | | 補完避難所 | |

| 施設 | 管理所管 | 区分 | 備考 |
|--------------------|-------------|------------|-------|
| 中根住区住区会議室 | 西部地区サービス事務所 | | |
| 中根老人いこいの家 | 高齢福祉課 | | |
| 防災器具置場 | 防災課 | 防災器具置場 | |
| 緑が丘コミュニティセンター | | 補完避難所 | |
| 緑が丘文化会館 | 生涯学習課 | | |
| 緑が丘図書館 | 八雲中央図書館 | — | |
| 緑が丘コミュニティセンター別館 | | | |
| 緑が丘行政サービス窓口 | 西部地区サービス事務所 | | |
| 緑が丘児童館 | 子ども若者課 | | |
| 緑が丘児童館学童保育クラブ | 子ども若者課 | | |
| みどりがおかこども園 | 教育政策課 | | |
| 自由が丘住区センター | | 補完避難所 | |
| 自由が丘住区会議室 | 西部地区サービス事務所 | | |
| 防災器具置場 | 防災課 | 防災器具置場 | |
| 自由が丘住区センター宮前分室 | | 補完避難所 | |
| 自由が丘住区会議室宮前分室 | 西部地区サービス事務所 | | |
| 宮前分室老人いこいの家 | 高齢福祉課 | | |
| 防災器具置場 | 防災課 | 防災器具置場 | |
| 八雲住区センター | | 補完避難所 | |
| 八雲住区会議室 | 西部地区サービス事務所 | | |
| 八雲老人いこいの家 | 高齢福祉課 | | |
| 八雲住区センター児童館 | 子ども若者課 | | |
| 八雲住区センター児童館学童保育クラブ | 子ども若者課 | — | |
| 防災器具置場 | 防災課 | 防災器具置場 | |
| 八雲住区センター中根一丁目会議室 | 西部地区サービス事務所 | 補完避難所 | |
| 八雲学園中学校・高等学校 | 防災課 | 補完避難所 | 災害時協定 |
| 東根住区センター | | 補完避難所 | |
| 東根住区会議室 | 西部地区サービス事務所 | | |
| 東根老人いこいの家 | 高齢福祉課 | | |
| 防災器具置場 | 防災課 | 防災器具置場 | |
| 福祉避難所関係 | | | |
| 駒場苑 | 高齢福祉課 | 福祉避難所（高齢者） | |
| 大橋えのき園 | 障害施策推進課 | 福祉避難所（障害者） | |
| 青葉台さくら苑 | 高齢福祉課 | 福祉避難所（高齢者） | |
| 駒場保育園 | 保育課 | 福祉避難所（乳幼児） | |
| ひがしやまホーム | 高齢福祉課 | 福祉避難所（高齢者） | |
| なかめぐるホーム | 高齢福祉課 | 福祉避難所（高齢者） | |
| 田道保育園 | 保育課 | 福祉避難所（乳幼児） | |
| 東部地区下目黒備蓄倉庫 | 防災課 | 備蓄倉庫 | |
| さんホーム目黒 | 高齢福祉課 | 福祉避難所（高齢者） | |
| 下目黒福祉工房 | 障害施策推進課 | 福祉避難所（障害者） | |
| こぶしえん（特別養護老人ホーム） | 高齢福祉課 | 福祉避難所（高齢者） | |
| こぶしえん（障害者支援施設） | 障害施策推進課 | 福祉避難所（障害者） | |
| 東部地区こぶしえん備蓄倉庫 | 防災課 | 備蓄倉庫 | |
| 目黒本町福祉工房 | 障害施策推進課 | 福祉避難所（障害者） | |
| かみよん工房 | 障害施策推進課 | 福祉避難所（障害者） | |
| 中町保育園 | 保育課 | 福祉避難所（乳幼児） | |
| ひまわりプラザ | | 福祉避難所（障害者） | |

| 施設 | 管理所管 | 区分 | 備考 |
|-----------------|---|--|---------|
| すくすくのびのび園 | 障害者支援課 | | |
| スマイルプラザ中央町 | 障害施策推進課 | 福祉避難所（障害者） | |
| 中央町児童館 | 子ども若者課 | — | |
| 中央町児童館学童保育クラブ | 子ども若者課 | — | |
| 目黒中央の家 | 高齢福祉課 | 福祉避難所（高齢者） | |
| 清徳苑 | 高齢福祉課 | 福祉避難所（高齢者） | |
| 南保育園 | 保育課 | 福祉避難所（乳幼児） | |
| 八雲保育園 | 保育課 | 福祉避難所（乳幼児） | |
| ひがしがおかホーム | 高齢福祉課 | 福祉避難所（高齢者） | |
| 東が丘障害福祉施設 | 障害施策推進課 | 福祉避難所（障害者） | |
| 広域避難場所関係 | | | |
| 駒場東大一带 | 道路公園課・教育政策課・ 東京大学・日本近代文学 館・世田谷区・渋谷区 | 広域避難場所 | |
| 中目黒公園一带 | 道路公園課・渋谷区 | 広域避難場所 応急仮設住宅 | |
| 世田谷公園一带 | 道路公園課・北部地区サビ ス事務所・高齢福祉課・教育 政策課・世田谷区 | 広域避難場所 | |
| 駒沢オリンピック公園一带 | 東京都 | 広域避難場所 一時滞在施設（総合運動場） 応急仮設住宅 大規模救出救助活動拠点 | |
| 東京科学大学 | 教育政策課・東京科学大学 | 広域避難場所 | |
| 林試の森公園 | 教育政策課・東京都・品川 区 | 広域避難場所 応急仮設住宅 東京都給水拠点 | |
| 恵比寿ガーデンプレイス | サッポロ不動産開発株 | 広域避難場所 | |
| 駒場地区 | 道路公園課・スポーツ振興課・ 教育政策課・東京都・筑波 大学付属駒場中学校高等 学校・駒場東邦中学校高等 学校・大学入試センター・世田 谷区 | 広域避難場所 | |
| その他施設 | | | |
| 駒場老人いこいの家 | 高齢福祉課 | | |
| 上二老人いこいの家 | 高齢福祉課 | | |
| 田道老人いこいの家 | 高齢福祉課 | | |
| 上目黒老人いこいの家 | 高齢福祉課 | | |
| 中町老人いこいの家 | 高齢福祉課 | | |
| 五本木老人いこいの家 | 高齢福祉課 | | |
| 原町老人いこいの家 | 高齢福祉課 | | |
| 平町老人いこいの家 | 高齢福祉課 | | |
| 自由が丘老人いこいの家 | 高齢福祉課 | | |
| 駒場保育園 | 保育課 | | |
| 菅刈保育園 | 保育課 | | |
| 北部地区備蓄倉庫 | 防災課 | 備蓄倉庫 | |
| 中目黒駅前保育園 | 保育課 | | アトラスタワー |

| 施設 | 管理所管 | 区分 | 備考 |
|--------------------|-------------|--------|--------------------------------|
| 第二上目黒保育園 | 保育課 | | |
| 目黒保育園 | 保育課 | | |
| 不動保育園 | 保育課 | | |
| 祐天寺保育園 | 保育課 | | |
| 中央町保育園 | 保育課 | | |
| 原町保育園 | 保育課 | | |
| 第二ひもんや保育園 | 保育課 | | |
| ひもんや保育園 | 保育課 | | |
| 第三ひもんや保育園 | 保育課 | | |
| 鷹番保育園 | 保育課 | | |
| 大岡山保育園 | 保育課 | | |
| げっこうはらこども園 | 教育政策課 | | |
| 駒場児童館 | 子ども若者課 | | |
| 不動児童館 | 子ども若者課 | | |
| 烏森住区センター児童館学童保育クラブ | 子ども若者課 | | 上目黒保育園 |
| 不動学童保育クラブ | 子ども若者課 | | |
| 鷹番学童保育クラブ | 子ども若者課 | | |
| ひもんや学童保育クラブ | 子ども若者課 | | |
| 大岡山学童保育クラブ | 子ども若者課 | | |
| 目黒土木公園事務所 | 道路公園サービス担当課 | | |
| 北部地区上目黒備蓄倉庫 | 防災課 | 備蓄倉庫 | |
| 碑文谷土木公園事務所 | 道路公園サービス担当課 | | |
| 清掃事務所 | 清掃事務所 | | |
| 清掃事業所 | 清掃事務所 | | |
| 中央町リサイクルストックヤード | 清掃事務所 | | |
| 目黒区粗大中継所 | 清掃事務所 | | |
| 中央地区五本木二丁目備蓄倉庫 | 防災課 | 備蓄倉庫 | |
| 目黒駅行政サービス窓口 | 南部地区サービス事務所 | | JR東急目黒ビル地下2階 |
| 守屋図書館 | 八雲中央図書館 | | |
| 洗足図書館 | 八雲中央図書館 | | |
| 東京都写真美術館 | 東京都 | 一時滞在施設 | |
| 都立小山台高等学校 | 東京都 | 一時滞在施設 | |
| 都立深沢高等学校 | 東京都 | 一時滞在施設 | |
| 都立園芸高等学校 | 東京都 | 一時滞在施設 | |
| クロスエアタワー | | | |
| 北部地区サービス事務所 | 北部地区サービス事務所 | | |
| 北部包括支援センター | 福祉総合課 | | |
| 大橋図書館 | 八雲中央図書館 | | |
| 食販ビル | | | 食販ビル |
| 中央地区サービス事務所 | 中央地区サービス事務所 | | |
| 中央包括支援センター | 福祉総合課 | | |
| 西部地区サービス事務所 | 西部地区サービス事務所 | | |
| 西部包括支援センター | 福祉総合課 | | |
| 中央体育館 | スポーツ振興課 | 遺体収容所 | |
| 駒場体育館 | スポーツ振興課 | 遺体収容所 | 駒場体育館・プール(北部地区プール)・庭球場・ゲートボール場 |

| 施設 | 管理所管 | 区分 | 備考 |
|----------------|----------------|--------------------------|----------------|
| 砒野球場・サッカー場 | スポーツ振興課 | | 注：河川増水・冠水 |
| 宮前公園庭球場 | スポーツ振興課 | 臨時集積所 | |
| 碑文谷保健センター | 碑文谷保健センター | | |
| 下目黒自転車集積場 | 土木管理課 | | |
| 中町二丁目自転車集積場 | 土木管理課 | | |
| 五本木高架下自転車集積場 | 土木管理課 | | |
| 目黒病院 | 健康推進課 | 緊急医療救護所 | |
| 碑文谷病院 | 健康推進課 | 緊急医療救護所 | |
| 日扇会第一病院 | 健康推進課 | 緊急医療救護所 | |
| 本田病院 | 健康推進課 | 緊急医療救護所 | |
| 東邦大学医療センター大橋病院 | 健康推進課 | 緊急医療救護所 | |
| 三宿病院 | 健康推進課 | 緊急医療救護所 | |
| 東京共済病院 | 健康推進課 | 緊急医療救護所 | |
| 厚生中央病院 | 健康推進課 | 緊急医療救護所 | |
| 国立病院機構東京医療センター | 健康推進課 | 緊急医療救護所 | |
| 東京大学陸上競技場 | 東京大学 | ヘリコプター離着陸候補地 | |
| 目黒清掃工場 | 東京二十三区清掃一部事務組合 | 大規模救出救助活動拠点 | |
| 公園・児童遊園 | | | |
| 松見坂公園 | 道路公園課 | 臨時集積所 | |
| 駒場野公園 | 道路公園課 | 広域避難場所 瓦礫置場 応急仮設住宅 | 下水道直結型災害用トイレ整備 |
| 駒場野公園拡張部分 | 道路公園課 | 応急仮設住宅 | |
| 駒場野公園管理事務所 | 道路公園課 | — | |
| 駒場三丁目もちの木公園 | 道路公園課 | | |
| 駒場公園 | 道路公園課 | 広域避難場所 | |
| 駒場公園管理事務所和館 | 道路公園課 | — | |
| 西郷山公園 | 道路公園課 | 応急仮設住宅 | |
| 菅刈街かど公園 | 道路公園課 | | |
| 青葉台四丁目街かど公園 | 道路公園課 | | |
| 大坂緑地 | 道路公園課 | | |
| 東山貝塚公園 | 道路公園課 | 臨時集積所 | |
| 東山街かど公園 | 道路公園課 | 臨時集積所 | |
| 東山公園 | 道路公園課 | 広域避難場所 応急仮設住宅 | 下水道直結型災害用トイレ整備 |
| 北部地区東山公園備蓄倉庫 | 防災課 | 備蓄倉庫 | |
| 氷川台ふれあい公園 | 道路公園課 | 臨時集積所 | |
| 氷川さくら公園 | 道路公園課 | 臨時集積所 | |
| けこぼ坂街かど公園 | 道路公園課 | | |
| 中目黒しぜんとなかよし公園 | 道路公園課 | 臨時集積所 | 下水道直結型災害用トイレ整備 |
| 伊勢脇公園 | 道路公園課 | 臨時集積所 | 下水道直結型災害用トイレ整備 |
| 中目黒駅前街かど公園 | 道路公園課 | | |
| 中目黒公園 | 道路公園課 | 広域避難場所 応急仮設住宅 | 地下貯留型災害用トイレ整備 |
| 花とみどりの学習館 | 道路公園課 | — | |

| 施設 | 管理所管 | 区分 | 備考 |
|----------------|-------|-----------------|----------------|
| 東部地区中目黒公園備蓄倉庫 | 防災課 | 備蓄倉庫 | |
| 中目黒南緑地公園 | 道路公園課 | | |
| 八幡公園 | 道路公園課 | 臨時集積所 | |
| なべころ坂緑地公園 | 道路公園課 | 応急仮設住宅 | |
| 三田丘の上公園 | 道路公園課 | 広域避難場所 臨時集積所 | |
| 三田公園 | 道路公園課 | 応急仮設住宅 | |
| 茶屋坂街かど公園 | 道路公園課 | 臨時集積所 | |
| 目黒川田道街かど公園 | 道路公園課 | | |
| 田道広場公園 | 道路公園課 | 応急仮設住宅 | |
| 大塚山公園 | 道路公園課 | 臨時集積所 | |
| 下二南街かど公園 | 道路公園課 | | |
| 大鳥公園 | 道路公園課 | 臨時集積所 | |
| 不動公園 | 道路公園課 | 応急仮設住宅 | |
| さくらの里街かど公園 | 道路公園課 | 臨時集積所 | |
| 元競馬南泉公園 | 道路公園課 | | |
| 油面公園 | 道路公園課 | 応急仮設住宅 | |
| 中町せせらぎ緑地公園 | 道路公園課 | | |
| 三角山公園 | 道路公園課 | 応急仮設住宅 | |
| 田切公園 | 道路公園課 | 臨時集積所 | |
| 芦毛塚街かど公園 | 道路公園課 | | |
| 五本木ふれあい街かど公園 | 道路公園課 | 臨時集積所 | |
| 五本木二丁目街かど公園 | 道路公園課 | 臨時集積所 | |
| 五本木西みどり街かど公園 | 道路公園課 | 臨時集積所 | |
| 祐天寺一丁目ふれあい公園 | 道路公園課 | 臨時集積所 | 下水道直結型災害用トイレ整備 |
| 中央緑地公園 | 道路公園課 | 応急仮設住宅 | |
| こなべ野公園 | 道路公園課 | 臨時集積所 | |
| 清水池公園 | 道路公園課 | 応急仮設住宅 | |
| 月光原公園 | 道路公園課 | 臨時集積所 | |
| 本町みなみ街かど公園 | 道路公園課 | 臨時集積所 | |
| 金杉原南緑地公園 | 道路公園課 | 臨時集積所 | |
| 本町北公園 | 道路公園課 | 臨時集積所 | 下水道直結型災害用トイレ整備 |
| 向原東みんなの街かど公園 | 道路公園課 | 臨時集積所 | |
| 向原西街かど公園 | 道路公園課 | 臨時集積所 | |
| 西小山公園 | 道路公園課 | 臨時集積所 | 下水道直結型災害用トイレ整備 |
| にこまる MINE PARK | 道路公園課 | 臨時集積所 | |
| 原町タンポポ公園 | 道路公園課 | 臨時集積所 | 下水道直結型災害用トイレ整備 |
| 洗足北街かど公園 | 道路公園課 | 臨時集積所 | |
| 洗足ひだまり公園 | 道路公園課 | 臨時集積所 | |
| 南一丁目緑地公園 | 道路公園課 | 臨時集積所 | |
| 富士見台公園 | 道路公園課 | | |
| 田向公園 | 道路公園課 | 応急仮設住宅 | |
| すずめのお宿緑地公園 | 道路公園課 | 応急仮設住宅 | |
| 古民家 | 生涯学習課 | — | |

| 施設 | 管理所管 | 区分 | 備考 |
|---------------|-------|--------|----------------|
| 大岡山公園 | 道路公園課 | 臨時集積所 | |
| 境橋街かど公園 | 道路公園課 | | |
| 自由が丘公園 | 道路公園課 | 臨時集積所 | |
| 中根公園 | 道路公園課 | 応急仮設住宅 | |
| 中根ねむの木公園 | 道路公園課 | 臨時集積所 | |
| 宮前公園 | 道路公園課 | 臨時集積所 | |
| 八雲三丁目緑地 | 道路公園課 | | |
| 衾町公園 | 道路公園課 | 応急仮設住宅 | |
| 衾町公園児童交通施設 | 道路公園課 | 臨時集積所 | |
| やくも街かど公園 | 道路公園課 | 臨時集積所 | |
| 東根公園 | 道路公園課 | 臨時集積所 | |
| 芳窪街かど公園 | 道路公園課 | 臨時集積所 | |
| 駒場児童遊園 | 道路公園課 | | |
| 日向児童遊園 | 道路公園課 | 臨時集積所 | |
| 大坂上児童遊園 | 道路公園課 | 臨時集積所 | |
| 小川児童遊園 | 道路公園課 | | |
| 東山中児童遊園 | 道路公園課 | | |
| 東山児童遊園 | 道路公園課 | 臨時集積所 | |
| 氷川台児童遊園 | 道路公園課 | | |
| 宮下児童遊園 | 道路公園課 | | |
| 目黒銀座児童遊園 | 道路公園課 | 臨時集積所 | |
| 烏森児童遊園 | 道路公園課 | | |
| 上四児童遊園 | 道路公園課 | 臨時集積所 | |
| 中目黒一丁目児童遊園 | 道路公園課 | 臨時集積所 | |
| 別所坂児童遊園 | 道路公園課 | | |
| 三田西児童遊園 | 道路公園課 | 臨時集積所 | |
| 茶屋坂児童遊園 | 道路公園課 | 臨時集積所 | |
| 東部地区三田二丁目備蓄倉庫 | 防災課 | 備蓄倉庫 | |
| 目黒東児童遊園 | 道路公園課 | 臨時集積所 | |
| 下二児童遊園 | 道路公園課 | 臨時集積所 | |
| 不動前児童遊園 | 道路公園課 | | |
| 下五児童遊園 | 道路公園課 | 臨時集積所 | |
| 下六児童遊園 | 道路公園課 | 臨時集積所 | |
| 油面住区センター児童遊園 | 道路公園課 | 臨時集積所 | |
| 五本木児童遊園 | 道路公園課 | 臨時集積所 | |
| 上目黒住区センター児童遊園 | 道路公園課 | | |
| 中央町一丁目児童遊園 | 道路公園課 | 臨時集積所 | |
| 唐ヶ崎児童遊園 | 道路公園課 | 臨時集積所 | |
| 五本木東児童遊園 | 道路公園課 | 臨時集積所 | |
| 清水東児童遊園 | 道路公園課 | 臨時集積所 | |
| 清水町児童遊園 | 道路公園課 | 臨時集積所 | |
| 月光町児童遊園 | 道路公園課 | 臨時集積所 | 下水道直結型災害用トイレ整備 |
| 東町南児童遊園 | 道路公園課 | 臨時集積所 | |
| 東京児童遊園 | 道路公園課 | 臨時集積所 | 地下貯留型災害用トイレ整備 |
| 向原町児童遊園 | 道路公園課 | 臨時集積所 | 地下貯留型災害用トイレ整備 |

| 施設 | 管理所管 | 区分 | 備考 |
|-------------------|-------|-------------|----------------|
| 向原おもたか児童遊園 | 道路公園課 | 臨時集積所 | 下水道直結型災害用トイレ整備 |
| 原町児童遊園 | 道路公園課 | | 下水道直結型災害用トイレ整備 |
| 洗足二丁目児童遊園 | 道路公園課 | 臨時集積所 | |
| 碑文谷五丁目児童遊園 | 道路公園課 | 臨時集積所 | |
| 鷹番児童遊園 | 道路公園課 | 臨時集積所 | |
| 三谷児童遊園 | 道路公園課 | | |
| 桜森児童遊園 | 道路公園課 | 臨時集積所 | |
| 平町児童遊園 | 道路公園課 | 臨時集積所 | |
| 大岡山児童遊園 | 道路公園課 | 臨時集積所 | |
| 緑が丘児童遊園 | 道路公園課 | 臨時集積所 | |
| 緑が丘西児童遊園 | 道路公園課 | | |
| 柿の木坂西児童遊園 | 道路公園課 | | |
| 柿の木坂児童遊園 | 道路公園課 | 臨時集積所 | |
| 曾根児童遊園 | 道路公園課 | 臨時集積所 | |
| 第二曾根児童遊園 | 道路公園課 | | |
| 八雲児童遊園 | 道路公園課 | 臨時集積所 | |
| 宮前児童遊園 | 道路公園課 | 臨時集積所 | |
| 目黒川船入場 | 道路公園課 | ボランティア待機場所等 | |
| 川の資料館 | 道路公園課 | 目黒警察庁舎代替施設 | |
| ふれあい橋 | 道路公園課 | | |
| 不動ふれあい広場 | 道路公園課 | | |
| 羅漢寺川ふれあい広場 | 道路公園課 | | |
| 西小山ニコニコ広場 | 道路公園課 | 臨時集積所 | 下水道直結型災害用トイレ整備 |
| 洗足北共栄ひろば | 道路公園課 | | |
| 洗足駅前ふれあい広場 | 道路公園課 | 臨時集積所 | |
| 子の神ふれあい広場 | 道路公園課 | | |
| 都立大学駅高架下広場 | 道路公園課 | | |
| 駒場一丁目防災緑地 | 道路公園課 | | |
| 上一防災ひろば | 道路公園課 | | |
| 合流点遊び場 | 道路公園課 | | |
| 上目黒四丁目防災ひろば | 道路公園課 | 臨時集積所 | |
| 目黒不動防災ひろば | 道路公園課 | | |
| 東部地区目黒不動防災ひろば備蓄倉庫 | 防災課 | 備蓄倉庫 | |
| ポケットオアシス清水 | 道路公園課 | 臨時集積所 | |
| 碑文谷一丁目遊び場 | 道路公園課 | | |
| 都営碑文谷母子住宅遊び場 | 道路公園課 | | |
| 碑文谷八幡宮児童遊び場 | 道路公園課 | | |
| 熊野神社児童遊び場 | 道路公園課 | | |

*一時滞在施設は、東京都防災ホームページ掲載の「都立一時滞在施設情報（令和5年7月1日現在）」を引用

2 避難所一覧

地域避難所

| 施設名 | 所在地 | 指定避難所 | 指定緊急避難場所 | | | | 大規模火災 |
|---------------|------------|-------|----------|----|------|-----|-------|
| | | | 地震 | 洪水 | 内水氾濫 | 崖崩れ | |
| 都立国際高等学校 | 駒場2-19-59 | ○ | ○ | | | | |
| 駒場小学校 | 駒場3-11-13 | ○ | ○ | ○ | ○ | ○ | |
| 第一中学校 | 大橋2-11-1 | ○ | ○ | ○ | ○ | ○ | |
| 都立駒場高等学校 | 大橋2-18-1 | ○ | ○ | | | | |
| 菅刈小学校 | 青葉台3-3-26 | ○ | ○ | ○ | ○ | | |
| 菅刈公園 | 青葉台2-11-25 | | | | | | |
| 東山中学校 | 東山1-24-31 | ○ | ○ | ○ | ○ | ○ | |
| 東山小学校 | 東山2-24-25 | ○ | ○ | ○ | ○ | ○ | |
| 烏森小学校 | 上目黒3-37-27 | ○ | ○ | ○ | ○ | ○ | |
| 目黒学院中学校・高等学校 | 中目黒1-1-50 | ○ | ○ | ○ | ○ | ○ | |
| めぐろ学校サポートセンター | 中目黒3-6-10 | ○ | ○ | ○ | ○ | ○ | |
| 中目黒小学校 | 中目黒3-13-32 | ○ | ○ | ○ | ○ | ○ | |
| 田道小学校 | 目黒1-15-28 | ○ | ○ | | | | |
| 下目黒小学校 | 目黒2-7-9 | ○ | ○ | | | | |
| 大島中学校 | 下目黒3-23-18 | ○ | ○ | ○ | ○ | ○ | |
| 不動小学校 | 下目黒6-11-35 | ○ | ○ | ○ | ○ | ○ | |
| 上目黒小学校 | 五本木1-12-13 | ○ | ○ | ○ | ○ | ○ | |
| 都立目黒高等学校 | 祐天寺2-7-15 | ○ | ○ | | | | |
| 油面小学校 | 中町1-5-4 | ○ | ○ | ○ | ○ | ○ | |
| 目黒中央中学校 | 中町2-37-38 | ○ | ○ | ○ | ○ | ○ | |
| 五本木小学校 | 五本木2-24-3 | ○ | ○ | ○ | ○ | ○ | |
| 鷹番小学校 | 中央町1-20-26 | ○ | ○ | ○ | ○ | ○ | |
| 碑文谷公園 | 碑文谷6-9-11 | ○ | ○ | | | | |
| 碑文谷体育館 | 碑文谷6-12-43 | | | ○ | ○ | ○ | |
| 月光原小学校 | 目黒本町4-15-3 | ○ | ○ | ○ | ○ | ○ | |
| 向原小学校 | 目黒本町6-7-15 | ○ | ○ | | | | |
| 目黒南中学校 | 碑文谷1-1-33 | ○ | ○ | ○ | ○ | ○ | |
| 碑小学校 | 碑文谷1-18-2 | ○ | ○ | ○ | ○ | ○ | |
| 原町小学校 | 原町2-18-12 | ○ | ○ | ○ | ○ | ○ | |
| 目黒西中学校 | 碑文谷4-19-25 | ○ | ○ | ○ | ○ | ○ | |
| 大岡山小学校 | 平町2-3-1 | ○ | ○ | ○ | ○ | ○ | |
| 中根小学校 | 緑が丘1-1-1 | ○ | ○ | ○ | ○ | ○ | |
| 緑ヶ丘小学校 | 緑が丘2-13-1 | ○ | ○ | ○ | ○ | ○ | |
| 自由ヶ丘学園高等学校 | 自由が丘2-21-1 | ○ | ○ | | | | |
| 宮前小学校 | 八雲3-13-21 | ○ | ○ | ○ | ○ | ○ | |
| めぐろ区民キャンパス | 八雲1-1-1 | ○ | ○ | ○ | ○ | ○ | |
| 都立桜修館中等教育学校 | 八雲1-1-2 | | | | | | |
| 八雲小学校 | 八雲2-5-1 | ○ | ○ | ○ | ○ | ○ | |
| 第十中学校 | 八雲5-2-1 | ○ | ○ | ○ | ○ | ○ | |
| 東根小学校 | 東が丘1-20-1 | ○ | ○ | ○ | ○ | ○ | |

※

※ 自宅等や地域避難所に火災の延焼などの危険が迫った場合は、広域避難場所（東京都地域防災計画では「避難場所」という。）に避難します。

補完避難所

| 施設名 | 所在地 |
|-------------------------|------------|
| 駒場住区センター（住区会議室） | 駒場1-22-4 |
| 日本工業大学駒場中学校・高等学校 | 駒場1-35-32 |
| 都立芸術高等学校跡地 | 大橋2-18-58 |
| 菅刈住区センター（住区会議室・老人いこいの家） | 青葉台2-10-18 |
| 菅刈公園和館 | 青葉台2-11-25 |
| 東山住区センター（住区会議室・老人いこいの家） | 東山2-24-30 |
| 東山地区センター（社会教育館） | 東山3-24-2 |

| | |
|--|-------------|
| 烏森住区センター（住区会議室・老人いこいの家・児童館） | 上目黒3-44-2 |
| 東京音楽大学 中目黒・代官山キャンパス | 上目黒1-9-1 |
| 中目黒GTプラザホール | 上目黒2-1-3 |
| 中目黒スクエア（住区会議室・児童館・学童保育クラブ・男女平等・共同参画センター・青少年プラザ） | 中目黒2-10-13 |
| 目黒日本大学中学校高等学校 | 目黒1-6-15 |
| 田道小学校内学童保育クラブ（目黒区民センター児童館分室） | 目黒1-15-28 |
| 田道ふれあい館（住区会議室・エコプラザ） | 目黒1-25-26 |
| 三田フレンズ（住区会議室レクリエーションホール） | 三田1-11-26 |
| 三田防災街づくり会館 | 三田2-7-1 |
| 田道住区センター三田分室（住区会議室・老人いこいの家） | 三田2-10-33 |
| 目黒区民センター（中小企業センター・中小企業センターホール・消費生活センター・勤労福祉会館・社会教育館・体育館・児童館・学童保育クラブ） | 目黒2-4-36 |
| 下目黒住区センター（住区会議室・老人いこいの家） | 下目黒2-20-19 |
| 多摩大学目黒中学校・高等学校 | 下目黒4-10-24 |
| 不動住区センター（住区会議室・老人いこいの家） | 下目黒6-8-23 |
| 上目黒住区センター（住区会議室・児童館） | 祐天寺2-6-6 |
| 宗教法人祐天寺 | 中目黒5-24-53 |
| 中央町さくらプラザ（社会教育館・住区会議室・レクリエーションホール） | 中央町2-4-18 |
| 油面住区センター（住区会議室・児童館） | 中町1-6-23 |
| アトリオドゥーエ碑文谷 | 碑文谷5-13-12 |
| 五本木住区センター（住区会議室・児童館） | 中央町2-17-2 |
| 鷹番住区センター（住区会議室・老人いこいの家） | 鷹番3-17-20 |
| 立正佼成会目黒教会 | 碑文谷5-5-8 |
| 月光原住区センター（住区会議室・老人いこいの家） | 目黒本町4-16-18 |
| 南部地区センター（社会教育館） | 目黒本町2-1-20 |
| 宗教法人円融寺 | 碑文谷1-22-22 |
| 向原住区センター（住区会議室・老人いこいの家・児童館） | 目黒本町5-22-11 |
| 原町住区センター（住区会議室・児童館） | 南1-8-9 |
| 碑住区センター（住区会議室・老人いこいの家） | 碑文谷2-16-6 |
| 大岡山西住区センター（住区会議室） | 平町1-15-12 |
| 大岡山東住区センター（住区会議室・老人いこいの家） | 碑文谷3-15-5 |
| 中根小学校内学童保育クラブ（緑が丘児童館分室） | 緑が丘1-1-1 |
| 中根住区センター（住区会議室・老人いこいの家） | 大岡山1-37-2 |
| 自由が丘住区センター（住区会議室） | 自由が丘1-24-12 |
| 緑が丘コミュニティセンター本館（緑が丘文化会館） | 緑が丘2-14-23 |
| 宮前小学校内学童保育クラブ（八雲住区センター児童館分室） | 八雲3-13-21 |
| 自由が丘住区センター宮前分室（住区会議室・老人いこいの家） | 八雲3-22-15 |
| 八雲住区センター中根一丁目会議室（住区会議室） | 中根1-10-22 |
| 八雲住区センター（住区会議室・老人いこいの家・児童館・学童保育クラブ） | 八雲1-10-5 |
| 八雲学園中学校・高等学校 | 八雲2-14-1 |
| 東根住区センター（住区会議室・老人いこいの家） | 東が丘1-7-14 |

福祉避難所

| 施設名 | 所在地 |
|-----------------------|--------------|
| 駒場苑 | 大橋 2-19-1 |
| 大橋えのき園 | 大橋 2-19-38 |
| 青葉台さくら苑 | 青葉台 3-21-6 |
| 駒場保育園 | 駒場 1-22-1 |
| ひがしやまホーム | 東山 3-24-6 |
| なかめぐろホーム | 中目黒 5-7-35 |
| 田道ふれあい館 (高齢者センター) | 目黒 1-25-26 |
| 田道ふれあい館 (在宅ケア多機能センター) | 目黒 1-25-26 |
| 田道保育園 | 目黒 3-4-4 |
| さんホーム目黒 | 目黒 3-20-8 |
| 下目黒福祉工房 | 下目黒 3-10-2 |
| こぶしえん (特別養護老人ホーム) | 下目黒 6-18-2 |
| こぶしえん (障害者支援施設) | 下目黒 6-18-2 |
| 目黒本町福祉工房 | 目黒本町 1-14-24 |
| かみよん工房 | 上目黒 4-1-26 |
| 中町保育園 | 中町 2-37-15 |
| ひまわりプラザ (すくすくのびのび園) | 中央町 2-23-24 |
| スマイルプラザ中央町 | 中央町 2-32-5 |
| 目黒中央の家 | 中央町 2-32-23 |
| 清徳苑 | 目黒本町 4-2-1 |
| 南保育園 | 南 1-18-30 |
| 八雲保育園 | 八雲 3-10-18 |
| 心身障害者センター あいアイ館 | 八雲 1-1-8 |
| ひがしがおかホーム | 東が丘 1-6-4 |
| 東が丘障害福祉施設 | 東が丘 1-21-15 |

3 備蓄倉庫一覧

| 地区 | 名称 | 所在地 | 面積 (㎡) | 設置 年度 | 備考 |
|-------------------|-------------------|-------------|-----------|----------|----------------------------|
| 北 部 (747.87 ㎡) | 北部地区青葉台備蓄倉庫 | 青葉台 1-27-14 | 22.14 | R 3 | 新上六町会の防災資機材格納庫の隣 |
| | 北部地区上目黒備蓄倉庫 | 上目黒 2-48-2 | 98.25 | R 7 | 上目黒どろんこ保育園内 |
| | 北部地区備蓄倉庫 | 青葉台 2-10-27 | 344.68 | S 55 | 菅刈保育園 |
| | 北部地区大坂橋下備蓄倉庫 | 青葉台 3-6-19 | 26.56 | H27 | |
| | 北部地区東山公園備蓄倉庫 | 東山 2-18-8 | 202.50 | H22 | |
| | 東山小学校内防災備蓄倉庫 | 東山 2-24-25 | 53.74 | H30 | 東山小学校 地域避難所防災倉庫と兼用 |
| 東 部 (957.74 ㎡) | 東部地区田道備蓄倉庫 | 目黒 1-25-26 | 173.68 | H 4 | 田道ふれあい館 |
| | 東部地区下目黒備蓄倉庫 | 目黒 3-4-4 | 221.57 | H 5 | 田道保育園 |
| | 東部地区中目黒公園備蓄倉庫 | 中目黒 2-3-14 | 210.24 | H14 | |
| | 東部地区目黒不動防災ひろば備蓄倉庫 | 下目黒 3-10-22 | 35.96 | H22 | |
| | 東部地区こぶしえん備蓄倉庫 | 下目黒 6-18-2 | 212.75 | R 2 | |
| | 東部地区三田フレンズ備蓄倉庫 | 三田 1-11-26 | 84.46 | H25 | 三田フレンズ |
| | 東部地区三田 2 丁目備蓄倉庫 | 三田 2-6-3 | 19.44 | H25 | 茶屋坂児童遊園 |
| 中 央 (874.06 ㎡) | 中央地区備蓄倉庫 | 中央町 1-9-7 | 402.31 | H 9 | 防災センター |
| | 中央地区目黒中央の家備蓄倉庫 | 中央町 2-32-23 | 201.56 | R 1 | 目黒中央の家内 |
| | 中央地区碑文谷体育館備蓄倉庫 | 碑文谷 6-12-43 | 236.89 | H13 | 地域避難所防災倉庫と兼用 |
| | 中央地区五本木二丁目備蓄倉庫 | 五本木 2-20-23 | 33.30 | H22 | |
| 南 部 (316.89 ㎡) | 南部地区備蓄倉庫 | 目黒本町 2-1-20 | 316.89 | S 56 | 南部地区センター |
| 西 部 (691.37 ㎡) | 西部地区備蓄倉庫 | 八雲 3-13-21 | 341.35 | S 59 | 宮前小学校 地域避難所防災倉庫と兼用 |
| | 西部地区応急対策資機材等倉庫 | 八雲 1-1-8 | 350.02 | H12 | めぐろ区民キャンパス 地域避難所防災倉庫と兼用 |

4 地域避難所防災倉庫一覧

| | 地域避難所名等 | 倉庫面積 | 設置年度 | 備 考 |
|--------|----------------------------|----------|----------------------------------|--|
| 北 部 | 都立国際高等学校 | 14.4 | 平成 11 年度 | |
| | 駒場小学校 | 14.4 | 平成 5 年度 | |
| | 第一中学校 | 14.4 | 平成 3 年度 | |
| | 都立駒場高等学校 | 14.4 | 平成 10 年度 | |
| | 菅刈小学校 | 23.82 | 平成 5 年度 平成 30 年度 | 14.4 m ² +4.71 m ² +4.71 m ² (菅刈公園) |
| | 東山中学校 | 14.4 | 平成 3 年度 | |
| | 東山小学校 | (53.74) | 平成 30 年度 | 東山小学校内防災備蓄倉庫利用 |
| | 烏森小学校 | 9.6 | 平成 7 年度 | |
| 東 部 | 目黒学院中学校・高等学校 | 5.55 | 令和 6 年度 | 1.98 m ² +3.57 m ² (学校倉庫も利用) +東部地区中目黒公園備蓄倉庫利用 |
| | めぐろ学校サポートセンター | 14.4 | 平成 4 年度 | |
| | 中目黒小学校 | 21.0 | 平成 2 年度 | 学校倉庫利用 |
| | 田道小学校 | 14.4 | 平成 7 年度 | |
| | 下目黒小学校 | 24.33 | 平成 4 年度 平成 30 年度 | 14.4 m ² +9.93 m ² |
| | 大鳥中学校 | 20.97 | 平成 5 年度 平成 30 年度 | 14.4 m ² +6.57 m ² |
| 不動小学校 | 14.4 | 平成 4 年度 | | |
| 中 央 | 上目黒小学校 | 16.8 | 平成 4 年度 | 9.6 m ² +7.2 m ² |
| | 都立目黒高等学校 | 14.4 | 平成 11 年度 | |
| | 油面小学校 | 78.4 | 平成 5 年度 | 空教室も利用 |
| | 目黒中央中学校 | 17.32 | 平成 7 年度 | |
| | 五本木小学校 | 30.0 | 平成 7 年度 | 学校倉庫利用 |
| | 鷹番小学校 | 19.11 | 平成 5 年度 | 14.4 m ² +4.71 m ² (簡易倉庫も利用) |
| 碑文谷公園 | 4.71 (236.89) | 平成 13 年度 | 4.71 m ² +碑文谷体育館備蓄倉庫利 | |
| 南 部 | 月光原小学校 | 14.4 | 平成 5 年度 | |
| | 向原小学校 | 13.71 | 平成 5 年度 | 学校倉庫利用+簡易倉庫 |
| | 目黒南中学校 | 41.6 | 平成 6 年度 | 9.6 m ² +32.0 m ² (空教室も利用) |
| | 碑小学校 | 48.8 | 平成 3 年度 | 学校倉庫利用 |
| | 原町小学校 | 14.4 | 平成 4 年度 | |
| | 目黒西中学校 | 14.4 | 平成 4 年度 | |
| 西 部 | 大岡山小学校 | 14.4 | 平成 5 年度 | |
| | 中根小学校 | 20.6 | 平成 2 年度 | 中根住区センター倉庫利用 |
| | 緑ヶ丘小学校 | 14.4 | 平成 7 年度 | |
| | 自由ヶ丘学園高等学校 | 4.41 | 平成 30 年度 | |
| | 宮前小学校 | (341.35) | 昭和 59 年度 | 西部地区備蓄倉庫利用 |
| | めぐろ区民キャンパス・ 都立桜修館中等教育学校 | (350.02) | 平成 12 年度 | 応急対策資機材等倉庫利用 |
| | 八雲小学校 | 14.4 | 平成 6 年度 | |
| | 第十中学校 | 16.78 | 平成 4 年度 | 14.4 m ² +2.38 m ² (簡易倉庫も利用) |
| 東根小学校 | 28.8 | 平成 4 年度 | 14.4 m ² 2 棟 | |

5 防災区民組織 防災資機材格納庫一覧表

| 組織名称 | 資機材格納庫 所在地 | C級 | D級 | 救助 資材 | 設立 年月 |
|----------------|-------------------------|----|----|----------|----------|
| 青葉台日向町会防災区民組織 | 青葉台 1-6-48 青葉台一丁目アパート倉庫 | | 1 | 1 | 54・02 |
| 新上六町会防災区民組織 | 青葉台 1-27 | | 1 | 1 | 52・11 |
| 東山三丁目自治会防災部 | 東山 3-13-16 東山三丁目防災器具置場 | | | 1 | 51・04 |
| | 東山 3-16-7 東山貝塚公園 | | 1 | | |
| 上八町会防災区民組織 | 青葉台 3-6-19 青葉台三丁目防災器具置場 | | 1 | 1 | 52・03 |
| 上八北自治会防災区民組織 | 青葉台 4-7-29 大坂上児童遊園 | | 1 | 1 | 53・05 |
| | 大橋 2-10-16 大橋家族待機宿舎 | | 1 | | |
| 氷川台町会防災区民組織 | 大橋 2-16-4 都営アパート | | 1 | 1 | 50・06 |
| 駒場町会防災隊 | 駒場 1-22-4 駒場住区センター | | 1 | 1 | 52・02 |
| | 駒場 2-17-20 駒場野公園拡張部 | | 1 | 1 | |
| | 駒場 4-6-1 東大先端研究センター | | 1 | 1 | |
| 上四町会防災区民組織 | 上目黒 4-1-28 上四町会事務所 | | 1 | 1 | 50・12 |
| 目黒宿山町会防災部 | 上目黒 5-5-9 宿山交番跡地 | | 1 | 1 | 50・12 |
| 上三烏森町会防災区民組織 | 上目黒 3-37-27 烏森小学校 | | 1 | 1 | 53・03 |
| | 上目黒 3-39-20 上目黒桜祐保育園 | | 1 | | |
| 上一東町会防災区民組織 | 上目黒 1-6 目黒川河川敷 | | 1 | 1 | 51・08 |
| 上二東町会防災隊 | 上目黒 2-14-9 目黒銀座児童遊園 | | 1 | 1 | 58・03 |
| 上目黒一丁目町会防災区民組織 | 目黒区防災センターに一時保管 | 1 | | 1 | 50・12 |
| 伊勢脇町会防災区民組織 | 上目黒 2-32-19 伊勢脇公園 | | 1 | 1 | 56・03 |
| 上三町会防災区民組織 | — | | | 1 | 55・03 |
| 中目黒八幡町会防災区民組織 | 中目黒 4-15-21 八幡公園 | | 1 | 1 | 55・03 |
| 中二北町会防災隊 | 中目黒 2-1-1 都中目黒職員住宅 | | | | 54・03 |
| | 中目黒 2-4-1 東京地方裁判所中目黒庁舎 | | 1 | 1 | |
| 中二北町会婦人部防災隊 | 中目黒 2-1-1 都中目黒職員住宅 | | | | 54・03 |
| | 中目黒 2-4-1 東京地方裁判所中目黒庁舎 | | 1 | 1 | |
| 田道町会防災部 | 三田 2-15-15 茶屋坂街かど公園 | | 1 | | 55・11 |
| | 中目黒 4-13-9 中目黒南緑地公園 | | 1 | 1 | |
| 一・一町会防災区民組織 | — | | | 1 | 61・03 |
| 下目黒一丁目町会防災部 | 目黒 1-22-1 都営住宅内 | | 1 | 1 | 56・03 |
| 大鳥町会防災区民組織 | 下目黒 2-20-19 下目黒住区センター | | 1 | 1 | 54・03 |
| 下二南防災隊 | 下目黒 2-14-10 下二南街かど公園 | | 1 | 1 | 50・12 |
| 下町町会防災部消火班 | 下目黒 2-6-1 下二児童遊園 | 1 | | 1 | 49・12 |
| 不動前町会第一消火隊 | 下目黒 3-7-9 トーワマンション | | 1 | 1 | 52・03 |
| | 下目黒 3-10-22 目黒不動防災ひろば | | 1 | 1 | |
| 目黒三田町会防災部 | 三田 1-11-12 区道 311 号高架下 | | 1 | 1 | 54・09 |
| | 三田 2-7-1 三田防災街づくり会館 | 1 | — | | |
| 下中町会防災隊 | 下目黒 3-21-9 不動公園 | | 1 | | 60・03 |
| 小滝町会防災区民組織 | — | | | 1 | 55・10 |
| 下五防災隊 | — | | | 1 | 57・03 |
| 目黒原町会防災隊 | 中町 1-6-23 油面住区センター | | | | 49・12 |
| | 下目黒 6-16-3 下六児童遊園 | | | 1 | |
| 大塚山町会防災隊 | 目黒 4-5-28 大塚山公園 | | 1 | 1 | 57・06 |
| 中町東町会防災区民組織 | 中町 1-16-22 油面公園 | | 1 | 1 | 54・11 |
| 中目黒五丁目町会防災部 | 中目黒 5-21-11 区道路敷地 | | 1 | 1 | 51・08 |
| 祐天寺町会防災区民組織 | 祐天寺 1-21-7 祐天寺一丁目ふれあい公園 | | 1 | 1 | 51・09 |
| 五本木西町会消火隊 | 五本木 3-13-5 五本木西みどり街かど公園 | | 1 | 1 | 54・03 |
| 五本木中町会消火隊 | 五本木 2-24 五本木小学校隣 | | 1 | 1 | 55・09 |
| 五本木北町会防災区民組織 | 五本木 1-17-18 田切公園 | | 1 | 1 | 53・03 |
| 五本木東町会消火隊 | 中央町 2-17-2 五本木住区センター | | 1 | 1 | 50・12 |
| 五本木上町会区民防災隊 | 五本木 2-19-6 五本木ふれあい街かど公園 | | 1 | 1 | 58・03 |
| | 中町 2-45 桜レジデンス | | | | |

| 組織名称 | 資機材格納庫 所在地 | C級 | D級 | 救助 資材 | 設立 年月 |
|----------------|---------------------------|----|----|----------|----------|
| 祐天寺自治会防災隊 | 祐天寺 2-6-6 上目黒住区センター | | 2 | 1 | 55・03 |
| 中央中町会中央中消火隊 | 中町 2-34-14 三角山公園 | 1 | | 1 | 49・12 |
| 中央中第二防災隊 | 中央町 2-24-1 唐ヶ崎児童遊園 | | 1 | | 59・03 |
| 碑文谷六丁目自治会消火隊 | 碑文谷 6-9-11 碑文谷公園 | 1 | 1 | 1 | 50・12 |
| 三谷北町会消火隊 | 鷹番 3-19-3 三谷児童遊園 | 1 | | | 50・12 |
| 三谷北町会第二自治消防隊 | 鷹番 3-17-7 鷹番住区センター | 1 | | 1 | H07・09 |
| 碑文谷町会消火隊 | 碑文谷 2-11-18 目黒消防署碑文谷出張所 | 1 | | 1 | 49・12 |
| 鷹番一・二丁目消火隊 | 鷹番 2-17-9 鷹番町会会館 | 1 | 1 | 1 | 49・12 |
| 中央町一丁目町会防災区民組織 | 中央町 1-10 中央町自転車集積所 | | 1 | 1 | 51・10 |
| 清水東町民消火隊 | 目黒本町 1-6-25 ポケットオアシス清水 | | 1 | | 56・03 |
| | 目黒本町 1-10-6 こなべ野公園 | | 1 | 1 | |
| 清水町会消火隊 | 目黒本町 2-3-16 清水町児童遊園 | 1 | | 1 | 49・12 |
| | 目黒本町 2-12-10 清水池公園 | | 1 | | |
| 目黒本町東町会防災部 | 目黒本町 3-5-13 補助26号線脇 | 1 | 1 | 1 | 50・12 |
| 目黒本町五丁目西町会防災部 | 目黒本町 5-22-11 向原住区センター | | 1 | 1 | 50・12 |
| 目黒本町五丁目南町会消火隊 | 目黒本町 5-9-11 金杉原南緑地公園 | | 1 | 1 | 52・09 |
| | 目黒本町 5-4-16 本町みなみ街かど公園 | | 1 | | |
| 目黒本町北町会防災隊 | 目黒本町 5-17-15 ホーム月光原 | | 1 | 1 | 52・03 |
| 向原東町会第一防災隊 | 目黒本町 6-3-22 向原町児童遊園 | | 1 | 1 | 49・12 |
| | 目黒本町 6-10-1 向原東みんなの街かど公園 | | 1 | | |
| 向原東町会第二防災隊 | 目黒本町 6-17-10 向原おもだか児童遊園 | | 1 | 1 | 56・11 |
| 向原西町会防災区民組織 | 目黒本町 6-13-14 向原西街かど公園 | | 1 | 1 | 50・12 |
| 月光町会防災隊 | 目黒本町 3-13-18 月光原公園 | 1 | | 1 | 53・08 |
| | 目黒本町 4-3-5 月光町児童遊園 | | 1 | | |
| 碑一防災隊 | 碑文谷 1-17-10 碑文谷一丁目遊び場 | | 1 | 1 | 52・10 |
| | 碑文谷 1-22-22 円融寺 | | 1 | | |
| 南二丁目防災団 | — | | | 1 | 53・02 |
| 南三丁目町会防災部 | — | | | | 57・03 |
| 南三丁目東町会防災区民組織 | — | | | | 59・03 |
| 南一丁目町会防災部 | 南 1-11 区営南一丁目住宅 | 1 | | 1 | 51・02 |
| | 南 1-22-7 南一丁目緑地公園 | | 1 | | |
| 洗足二丁目町会防災組織 | 洗足 2-18 洗足ひだまり公園 | | 1 | 1 | 51・04 |
| 洗足北町会防災隊 | 洗足 1-24-21 洗足北共栄ひろば | | 1 | | 53・03 |
| | 洗足 1-29-26 第九中学校 | 1 | | 1 | |
| 原町一丁目町会防災部 | 原町 1-3-16 西小山公園 | 1 | | 1 | 53・03 |
| | 原町 1-17-6 西小山ニコニコ広場 | | 1 | | |
| 原町西町会消火隊 | 原町 1-24-10 原町たんぼぼ公園 | | 1 | | 51・06 |
| | 原町 2-2-14 原町老人いこいの家避難路 | 1 | | 1 | |
| 自由が丘町会防災部 | 自由が丘 2-8-18 自由が丘公園 | | 1 | 1 | 49・12 |
| | 自由が丘 2-6-9 マンション内 | | | | |
| 自由が丘商店街市民消火隊 | 自由が丘 1-24 熊野神社 | | 1 | 1 | 52・11 |
| 緑が丘自治会防災部 | 緑が丘 1-13-8 緑が丘児童遊園 | | 1 | 1 | 54・05 |
| 緑が丘西地区自治会本通隊 | 緑が丘 2-13-1 緑ヶ丘小学校 | | 1 | 1 | 52・02 |
| グリーンロード隊 | 緑が丘 2-25、自由が丘 1-5 あいだ区道敷地 | | 1 | 1 | 52・02 |
| 中根東町会防災区民組織 | 中根 2-6-33 中根公園 | | | 1 | 53・02 |
| 中根西町会防災区民組織 | 中根 1-20-13 町会事務所 | | 1 | 1 | H07・05 |
| 平町会消火隊 | 平町 1-15-2 平町会事務所 | | 1 | 1 | 49・12 |
| 大岡山町会区民組織 | 大岡山 1-17-8 大岡山児童遊園 | | | 1 | 56・03 |
| 大岡山西町会防災区民組織 | — | | | 1 | 56・03 |
| 柿の木坂町会防災区民組織 | 柿の木坂 1-6-8 住友様方 | | 1 | 1 | 59・03 |
| 西柿の木坂町会災害防災隊 | 柿の木坂 2-29-1 柿の木坂児童遊園 | | 1 | 1 | 53・03 |
| 柿の木坂みどり町会消火隊 | 柿の木坂 3-6-9 曾根児童遊園 | | 1 | | 60・03 |
| 柿の木坂西町会防災区民組織 | 柿の木坂 2-29-1 柿の木坂児童遊園 | | 1 | 1 | 51・11 |

| 組織名称 | 資機材格納庫 所在地 | C級 | D級 | 救助 資材 | 設立 年月 |
|------------|------------------------|----|----|----------|----------|
| 宮前消防隊 | 八雲 3-22-15 自由が丘住区宮前分室 | | 1 | 1 | 49・12 |
| 八雲町会防災隊 | 八雲 5-7-2 衾町公園 | | 1 | 1 | 51・05 |
| 芳窪町会防災区民組織 | 東が丘 1-7-14 東根住区センター | | 1 | 1 | 56・08 |
| 大原町会防災組織隊 | 八雲 5-18-20 区営八雲五丁目アパート | | 1 | 1 | 54・02 |
| 合 計 | | 15 | 77 | 82 | |

6 防災器具置場一覧

住区センター別の防災器具置場一覧

| 住区 | 施設名 | 所在地 | 防災器具置場使用団体等 |
|-------|------------|--------------|--------------------------|
| 駒 場 | 駒場住区センター | 駒場 1-22-4 | 駒場町会防災隊 |
| 菅 刈 | 菅刈住区センター | 青葉台 2-10-27 | 備蓄倉庫（防災課） |
| 東 山 | 東山住区センター | 東山 2-24-30 | |
| 烏 森 | 烏森住区センター | 上目黒 3-44-2 | 消防団第2分団 |
| 中 目 黒 | 中目黒住区センター | 中目黒 2-10-13 | |
| 田 道 | 田道住区センター | 目黒 1-25-26 | |
| | 田道住区三田分室 | 三田 2-10-33 | |
| 下 目 黒 | 下目黒住区センター | 下目黒 2-20-19 | 大鳥町会防災区民組織 |
| 不 動 | 不動住区センター | 下目黒 6-8-23 | 消防団第5分団 |
| 上 目 黒 | 上目黒住区センター | 祐天寺 2-6-6 | 祐天寺自治会防災隊 消防団第6分団 |
| 油 面 | 油面住区センター | 中町 1-6-23 | 目黒原町会防災隊 消防団第5分団 |
| 五 本 木 | 五本木住区センター | 中央町 2-17-2 | 五本木東町会防災隊 |
| 鷹 番 | 鷹番住区センター | 鷹番 3-17-20 | 三谷北町会消防隊 |
| 月 光 原 | 月光原住区センター | 目黒本町 4-16-18 | |
| 向 原 | 向原住区センター | 目黒本町 5-22-11 | 目黒本町五丁目西町会防災部 消防団第8分団 |
| 碑 | 碑住区センター | 碑文谷 2-16-6 | |
| 原 町 | 原町住区センター | 南 1-8-9 | |
| 大岡山東 | 大岡山東住区センター | 碑文谷 3-15-5 | |
| 大岡山西 | 大岡山西住区センター | 平町 1-15-12 | 消防団第11分団 平町市民消防隊 |
| 中 根 | 中根住区センター | 大岡山 1-37-2 | 中根小学校 防災倉庫 |
| 自由が丘 | 自由が丘住区センター | 自由が丘 1-24-12 | 消防団第10分団 |
| | 自由が丘住区宮前分室 | 八雲 3-22-15 | 宮前消防隊 |
| 八 雲 | 八雲住区センター | 八雲 1-10-5 | 消防団第11分団 |
| 東 根 | 東根住区センター | 東が丘 1-7-14 | 芳窪町会防災区民組織 消防団第12分団 |

住区センター以外の防災器具置場

| 住区名 | 名称 | 所在地 | 防災器具置場使用団体等 |
|------|------------------|------------------------|---------------------------|
| 菅刈 | 青葉台三丁目防災器具置場 | 青葉台 3-6-19 | 上八町会防災区民組織 |
| 東山 | 東山三丁目防災器具置場 | 東山 3-13-16 (東山児童遊園) | 東山三丁目自治会防災区民組織 消防団第1分団 |
| 田道 | 三田二丁目防災器具置場 | 三田 2-6-3 | 三田町会防災部 |
| | 三田防災街づくり会館 | 三田 2-7-1 | 三田町会防災部 消防団第4分団 |
| 月光原 | 目黒本町二丁目防災倉庫 | 目黒本町 2-1-20 | 消防団第8分団 |
| 自由が丘 | 緑が丘二丁目防災器具置場 | 緑が丘 2-7-20 | 消防団第10分団 |
| 八雲 | めぐろ区民キャンパス防災器具置場 | 八雲 1-1-8 | 消防団第12分団 |

第2 広域避難場所

1 大地震火災時における目黒区の広域避難場所

| 番号 | 避難場所 | 区域面積 | 避難有効面積 | 利用区 | 避難計画人口 |
|-----|---------------------|------------------------|------------------------|--------------------|-----------|
| 40 | 駒場東大一带 | 394,096 m ² | 222,874 m ² | 目黒区 世田谷区 渋谷区 | 42,653 人 |
| 41 | 中目黒公園一带 | 197,428 m ² | 104,368 m ² | 目黒区 | 70,886 人 |
| 42 | 世田谷公園一带 | 286,870 m ² | 165,906 m ² | 目黒区 世田谷区 | 49,185 人 |
| 43 | 東京科学大学 (旧東京工業大学) | 259,195 m ² | 109,739 m ² | 品川区 目黒区 大田区 | 94,529 人 |
| 57 | 駒沢オリンピック公園一带 | 492,406 m ² | 314,497 m ² | 目黒区 世田谷区 | 155,128 人 |
| 156 | 林試の森公園 | 181,033 m ² | 106,136 m ² | 品川区 目黒区 | 98,859 人 |
| 158 | 恵比寿ガーデンプレイス | 107,943 m ² | 54,245 m ² | 目黒区 渋谷区 | 36,924 人 |
| 238 | 駒場地区 | 192,063 m ² | 109,951 m ² | 目黒区 世田谷区 | 34,393 人 |

2 避難地区割当

| 避難場所 | 避難割当地区(丁目) |
|---------------------|--|
| 駒場東大一带 | 駒場 3,4 世田谷区の一部、渋谷区の一部 |
| 中目黒公園一带 | 上目黒 2 中目黒 3,4,5 三田 2 目黒 1,2,3,4 下目黒 1,2 と 3,4,5,6 の各一部 中町 1,2 祐天寺 1,2 |
| 世田谷公園一带 | 東山 1,2,3 上目黒 3,4,5 五本木 1,2,3 世田谷区の一部 |
| 東京科学大学 (旧東京工業大学) | 原町 1,2 洗足 1,2 南 1,2,3 大岡山 1,2 緑が丘 1,2,3 品川区の一部、大田区の一部 |
| 駒沢オリンピック公園 一带 | 中央町 1,2 目黒本町 2 碑文谷 1,2,3,4,5,6 鷹番 1,2,3 平町 1,2 自由が丘 1,2,3 中根 1,2 柿の木坂 1,2,3 八雲 1,2,3,4,5 東が丘 1,2 世田谷区の一部 |
| 林試の森公園 | 下目黒 3,4,5,6 の各一部 目黒本町 1,3,4,5,6 品川区の一部 |
| 恵比寿ガーデンプレ イス | 三田 1 渋谷区の一部 |
| 駒場地区 | 駒場 1,2 大橋 1,2 世田谷区の一部 |

※ 地区内残留地区

| 地区内残留地区 | 所在地 |
|----------|---------------------------|
| 青葉台、目黒地区 | 青葉台 1,2,3,4 上目黒 1 中目黒 1,2 |

第3 備蓄

1 災害用備蓄品の状況

| 備蓄品目 | 数量 | 単位 | 備蓄品目 | 数量 | 単位 |
|------------------------|---------|----|-------------------------|--------|----|
| ビスケット | 153,344 | 食 | ブルーシート | 1,643 | 枚 |
| α化米 | 113,050 | 食 | 担架 | 316 | 台 |
| クラッカー | 33,390 | 食 | 三角巾 | 4,000 | 枚 |
| 飲料水(500ml) | 686,160 | 本 | 救助用タオル(300枚入り) | 53,100 | 枚 |
| 粉ミルク | 624 | 缶 | アルミ食器 | 49,200 | 個 |
| アレルギー対策粉ミルク | 39 | 缶 | 避難所旗 | 228 | 枚 |
| レトルトご飯 | 7,560 | 本 | 旗竿(避難所旗用) | 232 | 本 |
| 要配慮者用とり雑炊 | 38,844 | 食 | ランタン(強力型) | 2 | 個 |
| 要配慮者用えび雑炊 | 12,000 | 食 | 懐中電灯 | 566 | 個 |
| アレルギー対応クッキー | 26,016 | 食 | ランタン(トイレ用) | 32 | 個 |
| 白粥(要配慮者用) | 4,400 | 食 | リヤカー | 39 | 台 |
| ソフトビスケット(ビスコ) | 95,760 | 食 | 車いす | 3 | 台 |
| 燃料缶(ガソリン) | 1,950 | 缶 | ストレッチャー | 3 | 台 |
| 燃料缶(灯油) | 1,450 | 缶 | キャリダン | 4 | 台 |
| 電池(単1・単2・単3) | 3,366 | 本 | 遺体袋 | 275 | 袋 |
| 携帯トイレ | 66,200 | 個 | 応急給水セット(黄色バック・スタンドパイプ) | 38 | 台 |
| 肌着 | 42,425 | 枚 | モバイルルーター | 38 | 機 |
| 紙おむつ(子供用) | 47,064 | 枚 | バケツ | 38 | 個 |
| 紙おむつ(大人用) | 17,586 | 枚 | ポリタンク | 10 | 個 |
| ほ乳瓶 | 1,560 | 本 | ロンテナー | 1,190 | 個 |
| 生理用品 | 203,136 | 個 | ウォーターパッカー | 2 | 機 |
| 救急医療セット | 39 | 組 | ウォーターパッカーフィルム | 79,353 | 枚 |
| 手指消毒剤(アルコール濃度60%以上) | 612 | 個 | ブランケット(住区センター用) | 3,000 | 枚 |
| ロールペーパー | 16,458 | 個 | バトロールベスト | 250 | 着 |
| ウエットティッシュ | 7,800 | 個 | 救助工具セット | 22 | 組 |
| 次亜塩素酸ナトリウム(600ml) | 38 | 本 | 筆談器 | 220 | 個 |
| 手指消毒剤(アルコール濃度60%未満) | 468 | 本 | 寝袋型寝具 | 1,863 | 組 |
| D級ポンプ | 41 | 台 | ロジック型テント | 70 | 台 |
| ポンプ用ホース | 195 | 本 | 風呂セット | 4 | 組 |
| 給水架台(移動式蛇口1、三脚2) | 75 | 台 | 応急給水セット(青バック・スタンドパイプ) | 55 | 組 |
| C級ポンプ | 3 | 台 | 応急危険度判定用資材 | 35 | 組 |
| 発電機(900W) | 330 | 台 | 投光機(LED) | 974 | 台 |
| 発電機(3500W) | 11 | 台 | 電源延長コード | 117 | 本 |
| 酸素缶 | 420 | 台 | 屋内用テント(屋根付) | 39 | 台 |
| コードリール | 671 | 巻 | 防犯ブザー | 390 | 個 |
| 携行缶 | 131 | 個 | 幼児用補助便座 | 78 | 台 |
| 投光機用三脚 | 1,018 | 本 | おんぶ紐兼だっこ紐 | 390 | 個 |
| 大型炊飯器(まかないくん本体+バーナー) | 53 | 機 | LEDランタン | 190 | 個 |
| 下水道直結型トイレ(和式) | 81 | 台 | 発電機(1600W) | 89 | 台 |
| 下水道直結型トイレ(洋式) | 117 | 台 | 並列運転接続キット(発電機(1600W)専用) | 39 | 式 |
| 下水道直結型トイレ(車椅子対応:洋式) | 88 | 台 | 大型扇風機 | 0 | 台 |
| マンホール工具セット(下水道直結型トイレ用) | 34 | 組 | 衛生用使い捨て手袋 | 220 | 箱 |
| 貯留式トイレ | 400 | 台 | USB充電器 | 84 | 個 |
| 簡易トイレ便座 | 330 | 台 | 充電ケーブル | 415 | 本 |
| 毛布 | 45,550 | 枚 | ポリシート | 102 | 巻 |
| サバイバルブランケット | 50,750 | 枚 | フェイスガード | 2,040 | 枚 |
| 災害対策用マット | 37,790 | 枚 | 非接触型体温計 | 141 | 本 |
| クイックマット | 2,150 | 枚 | ペーパータオル | 76,000 | 枚 |
| エアーマット | 10,200 | 枚 | 屋内型避難所用テント(不織布) | 120 | 台 |
| 花ごぎ | 3,069 | 枚 | ダンボールベッド | 380 | 台 |
| 救助用資機材(大型1箱+小型1箱) | 50 | 組 | 蓄電池300W | 39 | 台 |
| 防塵マスク | 3,745 | 枚 | 太陽光パネル | 39 | 台 |
| サージカルマスク | 358,000 | 枚 | バケツ | 38 | 個 |
| スコップ | 100 | 本 | 屋内型避難所用テント(目隠しシート含む) | 1,521 | 基 |
| バール | 100 | 本 | 防護服 | 1,410 | 枚 |
| ツルハシ | 100 | 本 | シューズカバー | 1,410 | 足 |
| 電話機セット(特設公衆電話用) | 36 | 箱 | 受付テント | 84 | 張 |
| 充電式ライト | 57 | 個 | テント重り | 168 | 個 |
| トランジスタメガホン | 208 | 台 | ゼッケン(4色) | 1,560 | 枚 |
| ワンタッチパーテーション | 41 | 台 | ペットケージ | 439 | 個 |
| 避難所スペース仕切板(段ボール製) | 4,950 | 組 | ペットフード | 852 | 食 |
| おんぶ帯(災害時要援護者用) | 48 | 個 | | | |

2 地域避難所防災倉庫備蓄品一覧

(標準倉庫：面積 14.4 m²)

| 備蓄物資名 | 数量 | 備蓄物資名 | 数量 | 備蓄物資名 | 数量 |
|---------------------------|------|---------------------------|---------|-------------------------------|---------|
| 発電機 (3500W) ※1 一部避難所のみ | 1 台 | D級ポンプ | 1 台 | ビスケット | 1,280 食 |
| 発電機 (1600W) | 2 台 | 移動式蛇口 (給水架台含) | 2 式 | ソフトビスケット | 900 食 |
| 発電機 (900W) | 6 台 | 応急給水用資機材セット (黄：応急給水栓用) | 1 式 | ライスクッキー (アレルギー対応) | 48 食 |
| 投光機 (三脚含) | 20 式 | 応急給水用資機材セット (青：消火栓用) | 1 式 | 粉ミルク (一般用 16 缶、アレルギー用 1 缶) | 1 箱 |
| 大型炊飯器 (バーナー含) | 1 式 | ※下水道直結型トイレ (和式) | 1 台 | 飲料水 (粉ミルク用) | 108 ℓ |
| コードリール | 11 巻 | ※下水道直結型トイレ (洋式) | 3 台 | 白粥 (要配慮者用) | 50 食 |
| 電源延長コード (投光機用) | 3 本 | ※下水道直結型トイレ (車椅子用) | 1 台 | 毛布 | 550 枚 |
| ガソリン缶詰 (1ℓ) | 30 缶 | ※トイレ工具セット (マンホール用フック等) | 1 式 | サバイバルブランケット | 1,000 枚 |
| 灯油缶詰 (1ℓ) | 30 缶 | 災害用組立トイレ (貯留タイプ) | 1 台 | パーティション (テント) | 2 台 |
| 携行缶 | 2 缶 | 災害用組立トイレ (男性小用) | 2 台 | 避難所旗 (地域避難所・救護所) | 6 式 |
| 懐中電灯 | 14 個 | 簡易便座 (収納袋 100 袋含む) | 8 式 | 三角巾 | 100 枚 |
| トランジスタメガホン | 4 台 | 幼児用便座 | 2 個 | 消臭剤 | 5 本 |
| 単二・単三電池 | 80 本 | 救助用資機材 | 1 式 | アルミ食器 | 1,200 個 |
| ※特設公衆電話セット | 1 式 | 担架 | 2 台 | ほ乳瓶 | 40 本 |
| ※応急危険度判定用資機材 | 1 式 | おんぶ帯・抱っこひも (大人・子供用) | 11 個 | ランタン (トイレ用) | 5 個 |
| 事務用品箱 (避難者名簿等) | 1 式 | ブルーシート | 20 枚 | 防犯ブザー | 10 個 |
| USB 充電器 (10 口) | 2 個 | ウェットティッシュ | 200 袋 | 安否確認用資機材 | 1 式 |
| 充電ケーブル | 10 本 | 救急箱 | 1 箱 | ペットケージ (大) | 2 個 |
| ペットケージ (小) | 1 個 | 蓄電池 (太陽光パネル付) | 1 台 | 衛生用手袋 | 500 枚 |
| ポリシート (5.0m) | 2 本 | バケツ | 1 個 | 手指消毒剤 | 12L |
| 非接触型体温計 | 3 本 | サージカルマスク | 4,000 枚 | ペーパータオル | 2000 枚 |
| 次亜塩素酸ナトリウム (600ml) | 1 本 | フェイスガード | 40 枚 | 屋内テント (内不織布テント 3 基) | 23 基 |
| モバイルルーター | 1 台 | 防護服 (シューズカバー含む) | 30 枚 | 自動翻訳機 | 1 台 |
| ※2 受付テント | 2 基 | ゼッケン (4 色) | 40 枚 | | |

※1 都立高校を除く

※2 区民キャンパスや公園を含む避難所は 4 基

3 災害用備蓄薬品

| | 薬効 |
|----|-------------------------|
| 1 | 抗ヒスタミン |
| 2 | 副腎皮質ステロイド |
| 3 | 解熱鎮痛剤（2品目） |
| 4 | 鎮痛・抗炎症・解熱剤 |
| 5 | 経口用セフェム系抗生物質 |
| 6 | マクロライド系抗生物質 |
| 7 | ドライパウダー吸入式喘息・COPD 治療配合剤 |
| 8 | 広範囲抗菌点眼剤 |
| 9 | アミノグリコシド系抗生物質製剤 |
| 10 | 皮膚外用合成副腎皮質ホルモン・抗生物質配合剤 |
| 11 | 経皮吸収型鎮痛・抗炎症剤 |

第4 防災行政無線

1 目黒区無線系統図

移動系移動局 267 局

固定系子局 65 局

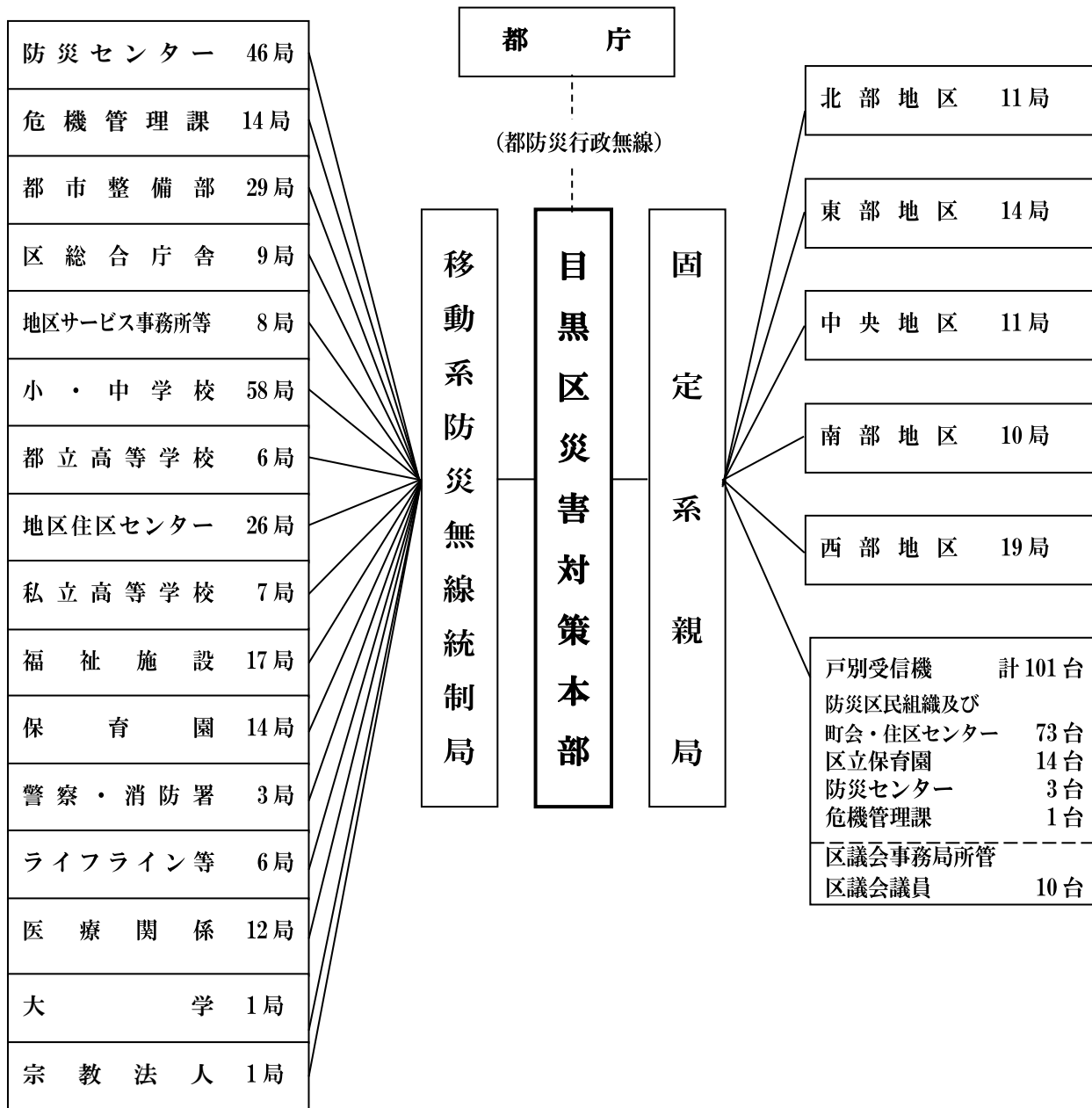

- ・移動系の局数にはFAX装置の数も含んでいる。
- ・小・中学校等には半固定型と携帯型の2台を配備している。
- ・車載型は防災課車両2台に配備している。

2 目黒区防災行政無線（固定系）配備先一覧

〔周波数60MHz帯2波使用〕

1 親局の配備

| 呼出名称 | 配備先 | 電力W |
|---------|-----------|------|
| ぼうさいめぐろ | 目黒区防災センター | 0.5W |

2 子局の配備

| 子局番号 | 配備先 | 子局番号 | 配備先 |
|------|---------------|------|----------------|
| 1 | 駒場小学校 | 34 | 原町小学校 |
| 2 | 第一中学校 | 35 | 旧第九中学校 |
| 3 | 菅刈小学校 | 36 | 曾根児童遊園 |
| 4 | 青葉台一丁目アパート | 37 | 東根小学校 |
| 5 | 東山小学校 | 38 | 第十中学校 |
| 6 | アビターレ中目黒 | 39 | 柿の木坂西児童遊園 |
| 7 | 烏森小学校 | 40 | 三井住友銀行都立大学駅前ビル |
| 8 | 目黒区総合庁舎 | 41 | 宮前小学校 |
| 9 | めぐろ学校サポートセンター | 42 | 桜森児童遊園 |
| 10 | 別所坂児童遊園 | 43 | 大岡山小学校 |
| 11 | 茶屋坂児童遊園 | 44 | 中根小学校 |
| 12 | 田道小学校 | 45 | 大岡山児童遊園 |
| 13 | 下目黒小学校 | 46 | 旧第十一中学校 |
| 14 | 大鳥中学校 | 47 | 緑が丘文化会館本館 |
| 15 | 大塚山公園 | 48 | 自由が丘公園 |
| 16 | 油面小学校 | 49 | 自由が丘東急ビル |
| 17 | 駒場保育園 | 50 | すくすくのびのび園 |
| 18 | 上目黒住区センター児童館 | 51 | 富士見台公園 |
| 19 | 上目黒小学校 | 52 | 東京科学大学 |
| 20 | 五本木小学校 | 53 | 東根公園 |
| 21 | 大坂上児童遊園 | 54 | 緑が丘西児童遊園 |
| 22 | 三谷交差点 | 55 | 柿の木坂児童遊園 |
| 23 | 碑文谷公園 | 56 | 東山児童遊園 |
| 24 | 鷹番小学校 | 57 | 桜修館中等教育学校前 |
| 25 | 目黒本町福祉工房 | 58 | 三田丘の上公園 |
| 26 | 不動小学校 | 59 | 中目黒公園 |
| 27 | 田向公園 | 60 | 目黒中央中学校 |
| 28 | 目黒南中学校 | 61 | 東山中児童遊園 |
| 29 | 月光原小学校 | 62 | 田道保育園 |
| 30 | 目黒本町五丁目交番前 | 63 | 下二南街かど公園 |
| 31 | 目黒西中学校 | 64 | 下五児童遊園 |
| 32 | 碑小学校 | 65 | スマイルプラザ中央町 |
| 33 | 向原小学校 | | |

3 目黒区防災行政無線（移動系）配備先一覧

| 局名（常置場所） | 呼出番号 | グループ番号 | FAX | 局の区別 |
|--------------------|-------|----------------------------|-----|--------|
| 防災センター【41局】 | | | | |
| 無線放送室 | 100 | 00,10 | | 統制台 |
| 情報管理室 | 103 | 00,10,89 | ○ | 半固定型 |
| 情報管理室 | 104 | 00,10 | | 可搬型 |
| 無線機械室 | 105 | 00,10 | | 可搬型 |
| 無線機械室 | 106 | 00,10 | | 可搬型 |
| 無線機械室 | 107 | 00,10 | | 可搬型 |
| 無線機械室 | 108 | 00,10 | | 可搬型 |
| 無線機械室 | 109 | 00,10 | | 可搬型 |
| 無線機械室 | 110 | 00,10 | | 可搬型 |
| 情報管理室 | 120 | 00 | | 遠隔制御装置 |
| 情報管理室 | 121 | 00 | | 遠隔制御装置 |
| 情報管理室 | 122 | 00 | | 遠隔制御装置 |
| 情報管理室 | 123 | 00 | | 遠隔制御装置 |
| 情報管理室 | 124 | 00 | | 遠隔制御装置 |
| 情報管理室 | 125 | 00 | | 遠隔制御装置 |
| 情報管理室 | 126 | 00 | | 遠隔制御装置 |
| 事務室 | 127 | 00 | | 遠隔制御装置 |
| 宿直室 | 128 | 00 | | 遠隔制御装置 |
| 無線機械室 | 150 | 00,10,11 | | 携帯型 |
| 無線機械室 | 151 | 00,10,11 | | 携帯型 |
| 無線機械室 | 152 | 00,10,11 | | 携帯型 |
| 無線機械室 | 153 | 00,10,11 | | 携帯型 |
| 無線機械室 | 154 | 00,10,11 | | 携帯型 |
| 無線機械室 | 155 | 00,10,11 | | 携帯型 |
| 無線機械室 | 156 | 00,10,11 | | 携帯型 |
| 無線機械室 | 157 | 00,10,11 | | 携帯型 |
| 無線機械室 | 158 | 00,10,11 | | 携帯型 |
| 無線機械室 | 159 | 00,10,11 | | 携帯型 |
| 事務室 | 160 | 00,10,11 | | 携帯型 |
| 無線機械室 | 161 | 00,10,11 | | 携帯型 |
| 事務室 | 165 | 00,10,11,30,31,32,35,34,50 | | 携帯型 |
| 無線機械室 | 576 | 00,10,11 | | 携帯型 |
| 防災課ワゴン車 | 180 | 00,10,11 | | 車載型 |
| 防災課軽ワゴン車 | 181 | 00,10,11 | | 車載型 |
| 情報管理室 | 199 | | | 基地局 |
| 情報管理室 | 302 | 00,10,89 | ○ | 半固定型 |
| 情報管理室 | 704 | 00 | | 半固定型 |
| 情報管理室 | *6901 | | ○ | 統制局FAX |
| 情報管理室 | *6902 | | ○ | 統制局FAX |
| 情報管理室 | *6903 | | ○ | 統制局FAX |
| 情報管理室 | *6904 | | ○ | 統制局FAX |
| 危機管理課【14局】 | | | | |
| 無線室 | 200 | 00,20 | | 副統制台 |
| 無線室 | 201 | 00,20 | | 可搬型 |
| 無線室 | 202 | 00,20 | | 可搬型 |
| 無線室 | 203 | 00,20 | | 可搬型 |
| 事務室 | 250 | 00,20,21,26 | | 携帯型 |
| 無線室 | 251 | 00,20,56 | | 携帯型 |
| 無線室 | 252 | 00,20,57 | | 携帯型 |
| 無線室 | 253 | 00,20 | | 携帯型 |
| 無線室 | 254 | 00,20 | | 携帯型 |
| 無線室/安全パトロール車 | 255 | 00,20,21 | | 携帯型 |
| 無線室/安全パトロール車 | 256 | 00,20,21 | | 携帯型 |
| 無線室/安全パトロール車 | 257 | 00,20,21 | | 携帯型 |
| 無線室/安全パトロール車 | 258 | 00,20,21 | | 携帯型 |
| 危機管理課 | 707 | 00,10,89 | ○ | 半固定型 |
| 都市整備部【29局】 | | | | |

| 局名(常置場所) | 呼出番号 | グループ番号 | FAX | 局の区別 |
|-----------------------------|-------|-------------------------------|-----|------|
| 道路公園課無線室 | 3 0 0 | 00,30,31 | | 副統制台 |
| 道路公園課無線室 | 3 5 0 | 00,25,30,31,32 | | 携帯型 |
| 道路公園課無線室 | 3 5 1 | 00,30,31,32 | | 携帯型 |
| 道路公園課無線室 | 3 5 2 | 00,30,31,32 | | 携帯型 |
| 道路公園課無線室 | 3 5 3 | 00,30,31,32 | | 携帯型 |
| 道路公園課無線室 | 3 5 4 | 00,30,31,32 | | 携帯型 |
| 道路公園課無線室 | 3 5 5 | 00,30,31,32 | | 携帯型 |
| 道路公園課無線室 | 3 5 6 | 00,30,31,32 | | 携帯型 |
| 道路公園課無線室 | 3 5 7 | 00,30,31,32 | | 携帯型 |
| 道路公園課無線室 | 3 5 8 | 00,30,31,32 | | 携帯型 |
| 道路公園課無線室 | 3 5 9 | 00,30,31,32 | | 携帯型 |
| 道路公園課無線室 | 3 8 0 | 00,30,31,32 | | 携帯型 |
| 道路公園課無線室 | 3 8 1 | 00,30,31,32 | | 携帯型 |
| 道路公園課無線室 | 3 8 2 | 00,30,31,32 | | 携帯型 |
| 道路公園課無線室 | 3 8 3 | 00,30,31,32 | | 携帯型 |
| 道路公園課無線室 | 3 8 4 | 00,30,31,32 | | 携帯型 |
| 目黒土木公園事務所 | 3 0 1 | 00,25,30,33,89 | ○ | 半固定型 |
| 目黒土木公園事務所 | 3 7 0 | 00,30,32,33 | | 携帯型 |
| 目黒土木公園事務所 | 3 7 1 | 00,30,32,33 | | 携帯型 |
| 目黒土木公園事務所 | 3 7 2 | 00,30,32,33 | | 携帯型 |
| 目黒土木公園事務所 | 3 7 3 | 00,30,32,33 | | 携帯型 |
| 目黒土木公園事務所 | 3 7 4 | 00,30,32,33 | | 携帯型 |
| 目黒土木公園事務所 | 3 7 5 | 00,30,32,33 | | 携帯型 |
| 目黒土木公園事務所 | 3 7 6 | 00,30,32,33 | | 携帯型 |
| 碑文谷土木公園事務所 | 3 0 3 | 00, 25,30,34,89 | ○ | 半固定型 |
| 碑文谷土木公園事務所 | 3 9 0 | 00,30,32,34 | | 携帯型 |
| 碑文谷土木公園事務所 | 3 9 1 | 00,30,32,34 | | 携帯型 |
| 碑文谷土木公園事務所 | 3 9 2 | 00,30,32,34 | | 携帯型 |
| 都市計画課 | 4 0 6 | 00,30,31,25,89 | ○ | 半固定型 |
| 総合庁舎・地区サービス事務所等【17局】 | | | | |
| 清掃事務所 | 3 8 5 | 00,30,32 | | 携帯型 |
| 清掃事業所 | 3 8 6 | 00,30,32 | | 携帯型 |
| 地域振興課・東部地区サービス事務所 | 4 0 1 | 00,26,64,89 | ○ | 半固定型 |
| 健康福祉計画課 | 4 0 2 | 00,25,89 | ○ | 半固定型 |
| 目黒区保健所(健康推進課) | 4 0 3 | 00,25,89 | ○ | 半固定型 |
| 文化・交流課 | 4 0 4 | 00,80,83,85 | ○ | 半固定型 |
| 教育委員会教育政策課 | 4 0 5 | 00,26,50,51,52,53,54,89 | ○ | 半固定型 |
| 施設課 | 4 0 7 | 00,25,50,51,52,53,54,60,61,89 | | 可搬型 |
| こども家庭センター | 1 5 6 | 00,26,89 | ○ | 携帯型 |
| 清掃事務所 | 4 1 2 | 00,25,89 | ○ | 半固定型 |
| 北部地区サービス事務所 | 4 2 1 | 00,40,26,63,89 | ○ | 半固定型 |
| 中央地区サービス事務所 | 4 2 2 | 00,40,26,65,89 | ○ | 半固定型 |
| 西部地区サービス事務所 | 4 2 3 | 00,40,26,67,89 | ○ | 半固定型 |
| 南部地区サービス事務所 | 4 2 4 | 00,40,26,66,89 | ○ | 半固定型 |
| 目黒区社会福祉協議会 | 6 0 1 | 00,60,88,89 | ○ | 半固定型 |
| 産業経済・消費生活課 | 7 0 8 | 00,25 | ○ | 半固定型 |
| 保育課 | 8 2 3 | 00,26,70,75,76,77 | | 半固定型 |
| 地域避難所【73局】 | | | | |
| 八雲小学校 | 5 0 1 | 00,50,51,54,56,89 | ○ | 半固定型 |
| 菅刈小学校 | 5 0 2 | 00,50,51,54,55,89 | ○ | 半固定型 |
| 下目黒小学校 | 5 0 3 | 00,50,51,54,55,89 | ○ | 半固定型 |
| 碑小学校 | 5 0 4 | 00,50,51,54,56,89 | ○ | 半固定型 |
| 中目黒小学校 | 5 0 5 | 00,50,51,54,55,89 | ○ | 半固定型 |
| 油面小学校 | 5 0 6 | 00,50,51,54,55,89 | ○ | 半固定型 |
| 大岡山小学校 | 5 0 7 | 00,50,51,54,56,89 | ○ | 半固定型 |
| 烏森小学校 | 5 0 8 | 00,50,51,54,55,89 | ○ | 半固定型 |
| 向原小学校 | 5 0 9 | 00,50,51,54,56,89 | ○ | 半固定型 |
| 五本木小学校 | 5 1 0 | 00,50,51,54,55,89 | ○ | 半固定型 |
| 鷹番小学校 | 5 1 1 | 00,50,51,54,56,89 | ○ | 半固定型 |
| 田道小学校 | 5 1 2 | 00,50,51,54,55,89 | ○ | 半固定型 |

| 局名(常置場所) | 呼出番号 | グループ番号 | FAX | 局の区別 |
|--------------------|-------|--------------------|-----|------|
| 月光原小学校 | 5 1 3 | 00,50,51,54,56,89 | ○ | 半固定型 |
| 駒場小学校 | 5 1 4 | 00,50,51,54,55,89 | ○ | 半固定型 |
| 緑ヶ丘小学校 | 5 1 5 | 00,50,51,54,56,89 | ○ | 半固定型 |
| 原町小学校 | 5 1 6 | 00,50,51,54,56,89 | ○ | 半固定型 |
| 不動小学校 | 5 1 7 | 00,50,51,54,55,89 | ○ | 半固定型 |
| 上目黒小学校 | 5 1 8 | 00,50,51,54,55,89 | ○ | 半固定型 |
| 東根小学校 | 5 1 9 | 00,50,51,54,56,89 | ○ | 半固定型 |
| 中根小学校 | 5 2 0 | 00,50,51,54,56,89 | ○ | 半固定型 |
| 宮前小学校 | 5 2 1 | 00,50,51,54,56,89 | ○ | 半固定型 |
| 東山小学校 | 5 2 2 | 00,50,51,54,55,89 | ○ | 半固定型 |
| 第一中学校 | 5 2 3 | 00,50,52,54,57,89 | ○ | 半固定型 |
| めぐろ学校サポートセンター | 5 2 4 | 00,50,68,89 | ○ | 半固定型 |
| 大鳥中学校 | 5 2 5 | 00,50, 52,54,57,89 | ○ | 半固定型 |
| 自由ヶ丘学園高等学校 | 5 2 6 | 00,50,53,58,89 | ○ | 半固定型 |
| 目黒中央中学校 | 5 2 7 | 00,50,52,54,57,89 | ○ | 半固定型 |
| 目黒南中学校 | 5 2 8 | 00,50,52,54,57,89 | ○ | 半固定型 |
| 目黒西中学校 | 5 2 9 | 00,50,52,54,57,89 | ○ | 半固定型 |
| 第十中学校 | 5 3 1 | 00,50,52,54,57,89 | ○ | 半固定型 |
| 東山中学校 | 5 3 3 | 00,50,52,54,57,89 | ○ | 半固定型 |
| 都立駒場高等学校 | 5 3 5 | 00,50,53,58,89 | ○ | 半固定型 |
| 都立目黒高等学校 | 5 3 6 | 00,50,53,58,89 | ○ | 半固定型 |
| 都立国際高等学校 | 5 3 7 | 00,50,53,58,89 | ○ | 半固定型 |
| 碑文谷体育館 | 5 3 8 | 00,50,68,89 | ○ | 半固定型 |
| めぐろ区民キャンパス(防災センター) | 5 3 9 | 00,50,68,89 | ○ | 半固定型 |
| 八雲小学校 | 5 5 1 | 00,50,51,54 | | 携帯型 |
| 菅刈小学校 | 5 5 2 | 00,50,51,54 | | 携帯型 |
| 下目黒小学校 | 5 5 3 | 00,50,51,54 | | 携帯型 |
| 碑小学校 | 5 5 4 | 00,50,51,54 | | 携帯型 |
| 中目黒小学校 | 5 5 5 | 00,50,51,54 | | 携帯型 |
| 油面小学校 | 5 5 6 | 00,50,51,54 | | 携帯型 |
| 大岡山小学校 | 5 5 7 | 00,50,51,54 | | 携帯型 |
| 烏森小学校 | 5 5 8 | 00,50,51,54 | | 携帯型 |
| 向原小学校 | 5 5 9 | 00,50,51,54 | | 携帯型 |
| 五本木小学校 | 5 6 0 | 00,50,51,54 | | 携帯型 |
| 鷹番小学校 | 5 6 1 | 00,50,51,54 | | 携帯型 |
| 田道小学校 | 5 6 2 | 00,50,51,54 | | 携帯型 |
| 月光原小学校 | 5 6 3 | 00,50,51,54 | | 携帯型 |
| 駒場小学校 | 5 6 4 | 00,50,51,54 | | 携帯型 |
| 緑ヶ丘小学校 | 5 6 5 | 00,50,51,54 | | 携帯型 |
| 原町小学校 | 5 6 6 | 00,50,51,54 | | 携帯型 |
| 不動小学校 | 5 6 7 | 00,50,51,54 | | 携帯型 |
| 上目黒小学校 | 5 6 8 | 00,50,51,54 | | 携帯型 |
| 東根小学校 | 5 6 9 | 00,50,51,54 | | 携帯型 |
| 中根小学校 | 5 7 0 | 00,50,51,54 | | 携帯型 |
| 宮前小学校 | 5 7 1 | 00,50,51,54 | | 携帯型 |
| 東山小学校 | 5 7 2 | 00,50,51,54 | | 携帯型 |
| 第一中学校 | 5 7 3 | 00,50,52,54 | | 携帯型 |
| めぐろ学校サポートセンター | 5 7 4 | 00,50 | | 携帯型 |
| 大鳥中学校 | 5 7 5 | 00,50,52,54 | | 携帯型 |
| 目黒中央中学校 | 5 7 7 | 00,50,52,54 | | 携帯型 |
| 目黒南中学校 | 5 7 8 | 00,50,52,54 | | 携帯型 |
| 目黒西中学校 | 5 7 9 | 00,50,52,54 | | 携帯型 |
| 第十中学校 | 5 8 1 | 00,50,52,54 | | 携帯型 |
| 東山中学校 | 5 8 3 | 00,50,52,54 | | 携帯型 |
| 都立駒場高等学校 | 5 8 5 | 00,50,53 | | 携帯型 |
| 都立目黒高等学校 | 5 8 6 | 00,50,53 | | 携帯型 |
| 都立国際高等学校 | 5 8 7 | 00,50,53 | | 携帯型 |
| 碑文谷体育館 | 5 8 8 | 00,50 | | 携帯型 |
| めぐろ区民キャンパス(防災センター) | 5 8 9 | 00,50 | | 携帯型 |
| 自由ヶ丘学園高等学校 | 5 9 1 | 00,50,53,58 | | 携帯型 |
| 目黒学院高等学校 | 5 9 3 | 00,53,58,60 | | 携帯型 |

| 局名(常置場所) | 呼出番号 | グループ番号 | FAX | 局の區別 |
|-------------------------------|------|-------------|-----|------|
| 補完避難所(併設施設の場合も含む)【34局】 | | | | |
| 東山地区センター(児童館) | 602 | 00,60,63 | | 半固定型 |
| 緑が丘文化会館(1F) | 603 | 00,60,67 | | 半固定型 |
| 目黒区民センター(中央監視室) | 604 | 00,60,64,89 | ○ | 半固定型 |
| 田道れんげ館(高齢者センター) | 605 | 00,60,61,64 | | 半固定型 |
| 南部地区センター(3F事務室) | 606 | 00,60,66 | | 半固定型 |
| 駒場住区センター | 607 | 00,60,63 | | 半固定型 |
| 菅刈住区センター(学童保育クラブ) | 608 | 00,60,63 | | 半固定型 |
| 東山住区センター | 609 | 00,60,63 | | 半固定型 |
| 烏森住区センター(児童館) | 610 | 00,60,63 | | 半固定型 |
| 東京音楽大学中目黒・代官山キャンパス | 703 | 00,60,68 | | 半固定系 |
| 中目黒スクエア(男女平等センター) | 611 | 00,60,64 | | 半固定型 |
| 田道住区センター 三田分室 | 612 | 00,60,64 | | 半固定型 |
| 下目黒住区センター | 613 | 00,60,64 | | 半固定型 |
| 不動住区センター | 614 | 00,60,64 | | 半固定型 |
| 上目黒住区センター(児童館) | 615 | 00,60,65 | | 半固定型 |
| 油面住区センター(児童館) | 616 | 00,60,65 | | 半固定型 |
| 五本木住区センター(児童館) | 617 | 00,60,65 | | 半固定型 |
| 鷹番住区センター | 618 | 00,60,65 | | 半固定型 |
| 立正佼成会目黒協会 | 706 | 00,60,68 | | 半固定系 |
| 月光原住区センター | 619 | 00,60,66 | | 半固定型 |
| 向原住区センター(児童館) | 620 | 00,60,66 | | 半固定型 |
| 碑住区センター | 621 | 00,60,66 | | 半固定型 |
| 原町住区センター(児童館) | 622 | 00,60,66 | | 半固定型 |
| 大岡山東住区センター | 623 | 00,60,66 | | 半固定型 |
| 大岡山西住区センター | 624 | 00,60,67 | | 半固定型 |
| 中根住区センター | 625 | 00,60,67 | | 半固定型 |
| 自由が丘住区センター | 626 | 00,60,67 | | 半固定型 |
| 自由が丘住区センター 宮前分室 | 627 | 00,60,67 | | 半固定型 |
| 八雲住区センター(学童保育クラブ) | 628 | 00,60,67 | | 半固定型 |
| 東根住区センター | 629 | 00,60,67 | | 半固定型 |
| 目黒日本大学中学校・高等学校 | 165 | 00,53,58,60 | | 携帯型 |
| 日本工業大学駒場高等学校 | 592 | 00,53,58,60 | | 携帯型 |
| 多摩大学目黒中学校・高等学校 | 594 | 00,53,58,60 | | 携帯型 |
| 八雲学園中学校・高等学校 | 595 | 00,53,58,60 | | 携帯型 |
| 福祉避難所【17局】 | | | | |
| こぶしえん | 162 | 00,61,68 | | 携帯型 |
| スマイルプラザ | 534 | 00,50,68,89 | ○ | 半固定型 |
| スマイルプラザ | 584 | 00,50 | | 携帯型 |
| 目黒本町福祉工房 | 641 | 00,61,68 | | 携帯型 |
| 下目黒福祉工房 | 642 | 00,61,68 | | 携帯型 |
| すくすくのびのび園 | 643 | 00,61,68 | | 携帯型 |
| かみよん工房 | 644 | 00,61,68 | | 携帯型 |
| 大橋えのき園 | 645 | 00,61,68 | | 携帯型 |
| 東が丘福祉工房 | 646 | 00,61,68 | | 携帯型 |
| さんホーム目黒 | 647 | 00,61,88 | | 携帯型 |
| 東が丘ホーム | 648 | 00,61,88 | | 携帯型 |
| 東山ホーム | 649 | 00,61,88 | | 携帯型 |
| 清徳苑 | 661 | 00,61,88 | | 携帯型 |
| 駒場苑 | 662 | 00,61,88 | | 携帯型 |
| 青葉台さくら苑 | 663 | 00,61,88 | | 携帯型 |
| 中央の家 | 664 | 00,61,88 | | 携帯型 |
| 中目黒ホーム | 665 | 00,61,88 | | 携帯型 |
| 保育園【14局】 | | | | |
| 駒場保育園 | 701 | 00,70,75 | | 半固定型 |
| 菅刈保育園 | 702 | 00,70,75 | | 半固定型 |
| 田道保育園 | 709 | 00,70,76 | | 半固定型 |
| 不動保育園 | 710 | 00,70,76 | | 半固定型 |
| 中町保育園 | 711 | 00,70,76 | | 半固定型 |
| 祐天寺保育園 | 712 | 00,70,76 | | 半固定型 |

| 局名(常置場所) | 呼出番号 | グループ番号 | FAX | 局の区別 |
|-----------------|-------|----------------|-----|------|
| 中央町保育園 | 7 1 3 | 00,70,76 | | 半固定型 |
| 目黒本町保育園 | 7 1 4 | 00,70,76 | | 半固定型 |
| 原町保育園 | 7 1 5 | 00,70,76 | | 半固定型 |
| 南保育園 | 7 1 6 | 00,70,77 | | 半固定型 |
| ひもんや保育園 | 7 1 8 | 00,70,77 | | 半固定型 |
| 第三ひもんや保育園 | 7 1 9 | 00,70,77 | | 半固定型 |
| 大岡山保育園 | 7 2 1 | 00,70,77 | | 半固定型 |
| 八雲保育園 | 7 2 2 | 00,70,77 | | 半固定型 |
| 関係機関・その他【23局】 | | | | |
| 中目黒駅 | 1 6 3 | 00,68 | | 携帯型 |
| 目黒区歯科医師会 | 1 6 4 | 00,80,82,86 | | 携帯型 |
| 東京ガスネットワーク | 3 9 0 | 00,80,83,85 | | 携帯型 |
| 東京医療センター | 5 9 0 | 00,80,82,87 | | 携帯型 |
| 中央体育館 | 6 8 1 | 00,68,89 | ○ | 半固定型 |
| 駒場体育館 | 6 8 2 | 00,68,89 | ○ | 半固定型 |
| 目黒警察署 | 8 0 1 | 00,80,81,85,89 | ○ | 半固定型 |
| 碑文谷警察署 | 8 0 2 | 00,80,81,85,89 | ○ | 半固定型 |
| 目黒消防署 | 8 0 3 | 00,80,81,85,89 | ○ | 半固定型 |
| N T T 東日本 - 東京 | 8 1 0 | 00,80,83,85,89 | ○ | 半固定型 |
| 東京電力パワーグリッド品川支社 | 8 1 1 | 00,80,83,85,89 | ○ | 半固定型 |
| 目黒区医師会 | 8 1 3 | 00,80,82,86,89 | ○ | 半固定型 |
| 東京都トラック協会目黒支部 | 8 1 4 | 00,80,87 | | 半固定型 |
| 目黒建設業防災連絡協議会 | 8 1 5 | 00,80,87 | | 半固定型 |
| 本田病院 | 8 2 0 | 00,80,82,86 | | 半固定型 |
| 日扇会第一病院 | 8 2 1 | 00,80,82,86 | | 半固定型 |
| 碑文谷病院 | 8 2 2 | 00,80,82,86 | | 半固定型 |
| 目黒病院 | 8 2 4 | 00,80,82,86 | | 半固定型 |
| 厚生中央病院 | 8 2 6 | 00,80,82,87 | | 半固定型 |
| 東京共済病院 | 8 2 7 | 00,80,82,87 | | 半固定型 |
| 東邦大学医学部附属大橋病院 | 8 2 8 | 00,80,82,87 | | 半固定型 |
| 三宿病院 | 8 2 9 | 00,80,82,87 | | 半固定型 |
| 目黒区薬剤師会 | 8 3 0 | 00,80,86 | | 半固定型 |

合計 267 局：統制台 1 局、副統制台 2 局、遠隔制御装置 9 局、FAX 装置 4 局、車載型 2 局、可搬型 10 局、半固定型 126 局、携帯型 112 局、基地局無線装置 1 局

4 東京都防災行政無線

| 場所 | 無線番号 | 無線FAX |
|--------------|-------------|-------------|
| 都災害対策本部 | 70305～70309 | 70014・70023 |
| 東京都第二建設事務所 | 75511・75512 | 75501 |
| 下水道局南部下水道事務所 | 86361 | 86360 |
| 水道局南部支所 | 85871 | 85870 |
| 東京医療センター | 87321 | 87320 |

番号の詳細は「東京都防災行政無線電話番号簿」に記載

第5 防災貯水槽

1 40トン以上防災貯水槽設置状況一覧

| 住区名 | 番号 | 所在地 | 目標施設 | 容量(t) |
|----------|----|-------------|----------------|-------|
| 駒場 | 1 | 駒場1-22-1 | 駒場保育園 | 40 |
| | 2 | 駒場4-3-55 | 駒場公園 | 40 |
| | 3 | 大橋2-13 | 都営大橋二丁目アパート | 40 |
| 菅刈 | 1 | 青葉台1-6-48 | 区営住宅青葉台一丁目アパート | 40 |
| | 2 | 青葉台2-10-27 | 菅刈保育園 | 100 |
| | 3 | 青葉台4-9 | 区道路敷 | 40 |
| 東山 烏森 | 1 | 東山3-13-16 | 東山児童遊園 | 40 |
| | 1 | 上目黒2-32-19 | 伊勢脇公園 | 40 |
| | 2 | 上目黒2-48-2 | 目黒区土木事務所 | 100 |
| | 3 | 上目黒3-21-28 | 烏森児童遊園 | 40 |
| 中目黒 | 1 | 上目黒1-26 | 中目黒交差点 | 40 |
| | 2 | 上目黒2-14-9 | 目黒銀座児童遊園 | 40 |
| | 3 | 上目黒2-19-18 | 中目黒しぜんとなかよし公園 | 40 |
| | 4 | 中目黒1-10-23 | 浅源第2ビル | 40 |
| | 5 | 中目黒2-10-13 | 中目黒スクエア | 40 |
| | 6 | 中目黒4-15-21 | 八幡公園 | 40 |
| 田道 | 1 | 三田2-6-3 | 三田二丁目防災器具置場 | 40 |
| | 2 | 三田2-10-33 | 田道住区センター三田分室 | 100 |
| | 3 | 目黒1-25-26 | 田道ふれあい館 | 50 |
| 下目黒 | 1 | 下目黒2-6-1 | 下二児童遊園 | 40 |
| | 2 | 下目黒3-21-9 | 不動公園 | 40 |
| 不動 | 1 | 下目黒6-8-23 | 不動住区センター | 40 |
| | 2 | 下目黒6-11-20 | 不動保育園 | 40 |
| | 3 | 目黒本町1-11-11 | 清水東児童遊園 | 40 |
| 上目黒 | 1 | 祐天寺1-10-9 | 祐天寺保育園 | 40 |
| | 2 | 祐天寺1-21-7 | 祐天寺一丁目ふれあい公園 | 40 |
| | 3 | 祐天寺2-6-18 | 上目黒住区センター児童遊園 | 40 |
| | 4 | 五本木1-9-1 | 五本木児童遊園 | 40 |
| | 5 | 五本木1-17-18 | 田切公園 | 40 |
| 油面 | 1 | 中町1-16-22 | 油面公園(S49) | 40 |
| | 2 | 中町1-16-22 | 油面公園(S52) | 40 |
| | 3 | 中町2-4-1 | 高齢者福祉住宅コーポ中町 | 40 |
| | 4 | 目黒4-5-28 | 大塚山公園 | 40 |
| | 5 | 目黒4-20-22 | レジオン祐天寺 | 40 |
| 五本木 | 1 | 中央町2-24-1 | 唐ヶ崎児童遊園 | 40 |
| 鷹番 | 1 | 鷹番2-9-6 | 鷹番児童遊園 | 40 |
| | 2 | 鷹番3-13-5 | シャンボール学芸大 | 40 |
| | 3 | 鷹番3-19-3 | 三谷児童遊園 | 40 |
| | 4 | 碑文谷5-23-13 | 碑文谷五丁目児童遊園 | 40 |
| 月光原 | 1 | 目黒本町2-1-20 | 目黒本町社会教育館 | 40 |
| | 2 | 目黒本町2-3-16 | 清水町児童遊園 | 40 |
| | 3 | 目黒本町2-12-10 | 清水池公園 | 40 |
| | 4 | 目黒本町2-21-3 | 区営住宅清水町アパート | 40 |
| | 5 | 目黒本町4-3-5 | 月光町児童遊園 | 40 |
| | 6 | 目黒本町4-16-18 | 月光原住区センター | 40 |
| 向原 | 1 | 目黒本町5-7-18 | 東町南児童遊園 | 40 |
| | 2 | 目黒本町5-22-8 | 中央体育館 | 40 |
| | 3 | 目黒本町5-31-9 | 本町北公園 | 40 |
| | 4 | 目黒本町6-10-1 | 向原東みんなの街かど公園 | 40 |
| 碑 | 1 | 碑文谷2-7-8 | 区営住宅碑文谷アパート | 40 |

| 住区名 | 番号 | 所在地 | 目標施設 | 容量(t) |
|------|----|--------------|------------------|-------|
| | 2 | 碑文谷 2-16-6 | 公園事務所 | 150 |
| | 3 | 碑文谷 2-21-6 | キャッスル共進マンション | 40 |
| | 4 | 碑文谷 6-9-11 | 碑文谷公園 | 40 |
| 原 町 | 1 | 原町 1-3-16 | 西小山公園 | 100 |
| | 2 | 原町 1-24-10 | 原町タンポポ公園 | 40 |
| | 3 | 原町 2-2-15 | 原町児童遊園 | 40 |
| | 4 | 洗足 2-28-16 | 洗足二丁目児童遊園 | 40 |
| | 5 | 南 1-11-1 | 区営住宅南一丁目アパート | 120 |
| 大岡山東 | 1 | 碑文谷 3-15-5 | 大岡山東住区センター | 40 |
| 大岡山西 | 1 | 平町 1-16-15 | 桜森児童遊園 | 40 |
| | 2 | 平町 2-18-5 | 平町児童遊園 | 40 |
| 中 根 | 1 | 中根 2-6-33 | 中根公園 | 40 |
| | 2 | 大岡山 1-36-10 | 大岡山保育園 | 40 |
| | 3 | 緑が丘 1-13-8 | 緑が丘児童遊園 | 40 |
| 自由が丘 | 1 | 緑が丘 2-7-20 | 緑が丘文化会館 | 40 |
| | 2 | 緑が丘 2-22-24 | 緑が丘西児童遊園 | 40 |
| | 3 | 自由が丘 1-24-12 | 自由が丘住区センター | 40 |
| | 4 | 自由が丘 2-8-8 | 自由が丘公園 | 40 |
| | 5 | 八雲 3-14-17 | 宮前児童遊園 | 40 |
| | 6 | 八雲 3-19-12 | 宮前公園 | 40 |
| 八 雲 | 1 | 中根 1-10-22 | 八雲住区センター中根一丁目会議室 | 40 |
| | 2 | 柿の木坂 1-22-13 | 柿の木坂西児童遊園 | 40 |
| 東 根 | 1 | 柿の木坂 2-13-18 | 柿の木坂ヴォーンⅢ | 40 |
| | 2 | 柿の木坂 2-29-1 | 柿の木坂児童遊園 | 40 |
| | 3 | 柿の木坂 3-6-9 | 曾根児童遊園 | 40 |
| | 4 | 柿の木坂 3-9-24 | 第二曾根児童遊園 | 40 |
| | 5 | 八雲 5-7-2 | 衾町公園 | 40 |
| | 6 | 東が丘 1-7-14 | 東根住区センター | 40 |
| | 7 | 東が丘 1-23-10 | 東根公園 | 40 |

※消防庁設置分を除く

【合計：79基/3,600トン】

2 5トン以上防災貯水槽設置状況一覧

| 住区名 | 番号 | 住 所 | 設 置 場 所 | 容量(t) |
|-----|----|------------|--------------------|-------|
| 駒 場 | 1 | 駒場 1-26-5 | 駒場児童遊園 | 5 |
| | 2 | 駒場 2-17-20 | 駒場野公園拡張用地 | 5 |
| | 3 | 駒場 4-1-9 | 駒場レジデンス | 5 |
| 菅 刈 | 1 | 青葉台 4-1-1 | LUXENA AOBADAI | 5 |
| | 2 | 青葉台 4-7-29 | 大坂上児童遊園 | 5 |
| | 3 | 上目黒 1-12-7 | インマヌエル中目黒キリスト教会 | 5 |
| | 4 | 上目黒 1-17-4 | 上一防災ひろば | 5 |
| 東 山 | 1 | 東山 2-10-14 | 東山中児童遊園 | 5 |
| | 2 | 東山 3-24-23 | 東山公園 | 5 |
| | 3 | 東山 3-21-9 | 東山公園拡張用地 | 5 |
| | 4 | 東山 3-10-1 | 東山ハイツB棟 | 5 |
| | 5 | 上目黒 5-13-8 | フジトピア目黒祐天寺 | 5 |
| | 6 | 上目黒 5-20-4 | 東京アパート | 5 |
| 烏 森 | 1 | 東山 1-21-3 | 小川児童遊園 | 5 |
| | 2 | 上目黒 3-36-7 | パークハウス諏訪山 PRESENCE | 5 |
| | 3 | 上目黒 3-44-2 | 烏森住区センター | 5 |
| 中目黒 | 1 | 上目黒 2-43-6 | キャトルセゾン | 5 |
| | 2 | 中目黒 2-1-1 | 東京都職員中目黒住宅 | 5 |
| | 3 | 中目黒 2-1-23 | テラス恵比寿の丘 | 5 |
| | 4 | 中目黒 2-1-27 | グリーンヒル恵比寿 | 5 |

| 住区名 | 番号 | 住 所 | 設 置 場 所 | 容量(t) |
|-----|----|-------------|---------------------|-------|
| 中目黒 | 5 | 中目黒3-3-3 | アルス中目黒ヴェルトレーテ | 5 |
| | 6 | 中目黒4-11-21 | コスモ中目黒 | 5 |
| | 7 | 中目黒5-3-10 | ハイツ中目黒 | 5 |
| | 8 | 中目黒5-7-35 | 特別養護老人ホーム中目黒 | 5 |
| 田 道 | 1 | 三田2-4-1 | 三田西児童遊園 | 5 |
| | 2 | 三田2-10-31 | 三田公園 | 5 |
| | 3 | 三田2-15-15 | 茶屋坂街かど公園 | 5 |
| | 4 | 目黒1-7-6 | 目黒保育園 | 5 |
| | 5 | 目黒1-24-12 | オリックス目黒ビル | 5 |
| | 6 | 目黒2-13-22 | 朝日シティパリオ | 5 |
| 下目黒 | 1 | 下目黒1-7-1 | サトウホールディング | 5 |
| | 2 | 下目黒2-5-4 | グランドメゾン目黒南 | 5 |
| | 3 | 下目黒2-14-11 | 下目黒自転車集積所 | 5 |
| | 4 | 下目黒2-19-3 | I M A S目黒 B.Iビルディング | 5 |
| | 5 | 下目黒2-20-19 | 大鳥公園 | 5 |
| | 6 | 下目黒2-22-11 | トレストージ目黒 | 5 |
| | 7 | 下目黒2-23-23 | パークホームズ目黒アーバンレジデンス | 5 |
| | 8 | 下目黒3-7-9 | 不動前児童遊園 | 5 |
| | 9 | 下目黒3-10-2 | 下目黒福祉工房 | 5 |
| | 10 | 下目黒3-10-22 | 目黒不動防災ひろば | 5 |
| 不 動 | 1 | 下目黒5-18-4 | 不動児童館 | 5 |
| | 2 | 下目黒5-33-6 | 下五児童遊園 | 5 |
| | 3 | 下目黒5-34-23 | NHK目黒寮 | 5 |
| | 4 | 下目黒6-8-23 | 羅漢寺川ふれあい広場 | 5 |
| | 5 | 下目黒6-16-3 | 下六児童遊園 | 5 |
| | 6 | 目黒本町1-6-25 | ポケットオアシス清水 | 5 |
| 上目黒 | 1 | 上目黒4-1-26 | 目黒区立かみよん工房 | 5 |
| | 2 | 上目黒4-1-37 | 上四児童遊園 | 5 |
| | 3 | 上目黒4-18-15 | 上目黒老人いこいの家 | 5 |
| | 4 | 祐天寺2-12-17 | 城南信用金庫目黒支店 | 5 |
| | 5 | 祐天寺2-13 | 祐天寺駅前ロータリー緑地 | 5 |
| 油 面 | 1 | 目黒4-5-28 | 大塚山公園 | 5 |
| | 2 | 目黒4-23-21 | グランフォード目黒マンション | 5 |
| | 3 | 中町1-6-12 | ガーデン中町 | 5 |
| | 4 | 中町2-34-14 | 三角山公園 | 5 |
| 五本木 | 1 | 中央町2-5-12 | リハビリパーク目黒 | 5 |
| | 2 | 中央町2-17-2 | 五本木住区センター | 5 |
| | 3 | 中央町2-30-7 | 中央町保育園 | 5 |
| | 4 | 中央町2-30-9 | 五本木東児童遊園 | 5 |
| 鷹 番 | 1 | 中央町1-19-14 | コーポ中央町1丁目シルバーピア | 5 |
| | 2 | 碑文谷5-14-8 | スウィング碑文谷東急ゴルフ練習場 | 5 |
| | 3 | 鷹番1-9-7 | グラーサ学芸大学 | 5 |
| | 4 | 鷹番2-16-18 | K・ビルディング | 5 |
| 月光原 | 1 | 目黒本町2-13-3 | ロワヴェール学芸大学 | 5 |
| | 2 | 目黒本町2-14-5 | ステラメゾン学芸大学 | 5 |
| | 3 | 目黒本町2-25-14 | 第二ひもんや保育園 | 5 |
| | 4 | 目黒本町3-13-18 | 月光原公園 | 5 |
| | 5 | 目黒本町4-15-19 | 区営住宅目黒本町四丁目アパート | 5 |
| | 6 | 目黒本町5-17-15 | ホーム月光原 | 10 |
| | 7 | 目黒本町5-33-1 | コーポ目黒本町 | 5 |
| 向 原 | 1 | 目黒本町5-3-2 | クレセント武蔵小山Ⅲ | 5 |
| | 2 | 目黒本町5-22-20 | 東原児童遊園 | 5 |
| | 3 | 目黒本町6-3-22 | 向原町児童遊園 | 5 |
| | 4 | 目黒本町6-13-14 | 向原西街かど公園 | 5 |
| 碑 | 1 | 碑文谷1-3-36 | ルジエンテ碑文谷 | 13 |

| 住区名 | 番号 | 住 所 | 設 置 場 所 | 容量(t) |
|------|-----|-------------|------------------|-----------|
| 碑 | 2 | 碑文谷 2-1-17 | バーミヤン碑文谷店 | 5 |
| | 3 | 碑文谷 2-1-18 | 魚屋路碑文谷店 | 5 |
| | 4 | 碑文谷 2-6-22 | イストワール碑文谷 | 5 |
| | 5 | 碑文谷 2-8-9 | ひもんや保育園 | 5 |
| | 6 | 碑文谷 2-10-16 | レジディア碑文谷 | 5 |
| | 7 | 碑文谷 2-12-19 | 田向公園 | 5 |
| | 8 | 碑文谷 2-14-3 | n e l 目黒 | 5 |
| | 原 町 | 1 | 原町 1-17-6 | 西小山ニコニコ広場 |
| 2 | | 洗足 2-18-9 | 洗足ひだまり公園 | 5 |
| 3 | | 南 1-8-9 | 原町住区センター | 5 |
| 4 | | 南 1-8-15 | 子の神ふれあい広場 | 5 |
| 5 | | 南 1-16-11 | コープ東京目黒南センター | 5 |
| 6 | | 南 1-23-4 | 富士見台公園 | 5 |
| 大岡山東 | 1 | 南 2-4-9 | ディアナコート目黒洗足 | 5 |
| 大岡山西 | 1 | 平町 1-4-16 | 浄土宗 西蓮社 | 5 |
| | 2 | 平町 1-23-8 | カスタリア目黒平町 | 5 |
| | 3 | 大岡山 1-17-8 | 大岡山児童遊園 | 5 |
| | 4 | 大岡山 1-29-22 | クリオ自由が丘壺番館 | 5 |
| 自由が丘 | 1 | 緑が丘 2-25 | 区道路敷 | 5 |
| | 2 | 自由が丘 3-9-18 | イトーピア自由が丘 | 5 |
| | 3 | 八雲 3-22-15 | 自由が丘住区センター宮前分室 | 5 |
| | 4 | 八雲 3-26-6 | 八雲リバティヒル | 5 |
| | 5 | 八雲 3-29-20 | アルス八雲 | 5 |
| 八 雲 | 1 | 柿の木坂 1-28-4 | ザ・サンメゾン目黒柿の木坂エルド | 5 |
| | 2 | 八雲 1-2-11 | 八雲児童遊園 | 5 |
| | 3 | 八雲 1-10-5 | 八雲住区センター | 5 |
| 東 根 | 1 | 八雲 5-13-14 | ドーマ八雲 | 5 |
| | 2 | 東が丘 1-16-17 | 泰山館 | 5 |
| | 3 | 東が丘 1-21-15 | 東が丘荘 | 5 |
| | 4 | 東が丘 2-12-10 | セブンイレブン東が丘 2 丁目店 | 5 |
| | 5 | 東が丘 2-15-5 | 東京医療センターRA 宿舎 | 5 |

【合計：106基/543トン】

第6 緊急通行車両

1 緊急通行車両確認届出書

| | | | |
|---------------------------------|--------|--|-------------|
| 別記様式第3 (第6条関係) | | 取扱所属 () | 署 課 隊 |
| 令和 年 月 日 | | | |
| 東京都公安委員会 殿 | | | |
| 緊急通行車両確認申出書 | | | |
| 申出者 住所 | | | |
| 氏名 | | | |
| 番号標に表示されている番号 | | | |
| 車両の用途 (緊急輸送を行う車両にあっては、輸送人員又は品名) | | <ul style="list-style-type: none"> ・ 災害対策基本法 [] ・ 原子力災害法 [] ・ 国民保護措置法 [] | |
| 活動地域 | | | |
| 車両の 使用者 | 住所 | () 局 番 | |
| | 氏名又は名称 | | |
| 緊急 連絡先 | 住所 | () 局 番 | |
| | 氏名 | | |
| 備考 | | <input type="checkbox"/> 災害対策基本法用 <input type="checkbox"/> 原子力災害対策法用 <input type="checkbox"/> 国民保護措置法用 | |

2 緊急通行車両事前届一覧

| No | 車両番号 | 車種 | 車両用途 | 所属 |
|----|---------------|-------|-----------|--------------|
| 1 | 品川 300 た 6703 | 普通自動車 | 救命救助活動 | 総務部総務課 |
| 2 | 品川 400 ひ 6471 | 小型貨物車 | 食糧物資輸送 | 危機管理部防災課 |
| 3 | 品川 480 こ 4092 | 軽自動車 | 被害概況調査 | 危機管理部防災課 |
| 4 | 品川 480 す 8191 | 軽自動車 | 被害概況調査 | 危機管理部防災課 |
| 5 | 品川 501 て 3983 | 小型貨物車 | 被害概況調査 | 危機管理部防災課 |
| 6 | 品川 580 す 7786 | 軽自動車 | 福祉有償運送 | 目黒区社会福祉協議会 |
| 7 | 品川 800 あ 5525 | 普通特殊 | 弱者救命救助活動 | 東交観光バス(株) |
| 8 | 品川 800 あ 5526 | 普通特殊 | 弱者救命救助活動 | 東交観光バス(株) |
| 9 | 品川 800 あ 5527 | 普通特殊 | 弱者救命救助活動 | 東交観光バス(株) |
| 10 | 品川 800 あ 5528 | 普通特殊 | 弱者救命救助活動 | 東交観光バス(株) |
| 11 | 品川 800 か 1020 | 普通特殊 | 弱者救命救助活動 | 東交観光バス(株) |
| 12 | 品川 830 う 802 | 普通特殊 | 弱者救命救助活動 | 東交観光バス(株) |
| 13 | 品川 800 あ 5470 | 普通特殊 | 弱者救命救助活動 | 東交観光バス(株) |
| 14 | 品川 800 あ 4835 | 普通特殊 | 弱者救命救助活動 | 東交観光バス(株) |
| 15 | 練馬 800 あ 3387 | 普通特殊 | 弱者救命救助活動 | 東交観光バス(株) |
| 16 | 練馬 800 あ 764 | 普通特殊 | 弱者救命救助活動 | 東交観光バス(株) |
| 17 | 練馬 800 あ 765 | 普通特殊 | 弱者救命救助活動 | 東交観光バス(株) |
| 18 | 練馬 800 あ 4460 | 普通特殊 | 弱者救命救助活動 | 東交観光バス(株) |
| 19 | 練馬 800 あ 4671 | 普通特殊 | 弱者救命救助活動 | 東交観光バス(株) |
| 20 | 練馬 800 あ 1722 | 普通特殊 | 弱者救命救助活動 | 東交観光バス(株) |
| 21 | 練馬 800 あ 1238 | 普通特殊 | 弱者救命救助活動 | 東交観光バス(株) |
| 22 | 練馬 800 あ 763 | 普通特殊 | 弱者救命救助活動 | 東交観光バス(株) |
| 23 | 練馬 800 か 458 | 普通特殊 | 弱者救命救助活動 | 東交観光バス(株) |
| 24 | 杉並 800 あ 711 | 普通特殊 | 弱者救命救助活動 | 東交観光バス(株) |
| 25 | 品川 800 か 1024 | 普通特殊 | 弱者救命救助活動 | 東交観光バス(株) |
| 26 | 品川 800 あ 4820 | 普通特殊 | 弱者救命救助活動 | 東交観光バス(株) |
| 27 | 目黒区 1891 | 原付自転車 | 救命救助活動 | 健康推進部生活衛生課 |
| 28 | 品川 480 く 9392 | 軽自動車 | 救命救助活動 | 健康推進部生活衛生課 |
| 29 | 品川 480 か 9394 | 軽自動車 | 救命救助活動 | 健康推進部生活衛生課 |
| 30 | 品川 480 こ 1297 | 軽自動車 | 食糧物資輸送 | 子ども若者部子ども若者課 |
| 31 | 品川 400 ひ 7385 | 普通自動車 | 食糧物資輸送 | 子ども若者部緑が丘児童館 |
| 32 | 品川 580 こ 5899 | 軽自動車 | 緊急道路障害物除去 | 都市整備部土木管理課 |
| 33 | 品川 580 こ 5900 | 軽自動車 | 緊急道路障害物除去 | 都市整備部土木管理課 |
| 34 | 品川 800 せ 6374 | 普通自動車 | 緊急道路障害物除去 | 都市整備部土木管理課 |
| 35 | 品川 480 け 6860 | 軽自動車 | 緊急道路障害物除去 | 都市整備部土木管理課 |
| 36 | 品川 580 こ 5898 | 軽自動車 | 緊急道路障害物除去 | 都市整備部土木管理課 |

| | | | | |
|----|---------------|-------|-----------|----------------|
| 37 | 品川 480 す 3684 | 軽自動車 | 緊急道路障害物除去 | 都市整備部みどり土木政策課 |
| 38 | 品川 480 さ 8061 | 軽自動車 | 緊急道路障害物除去 | 都市整備部みどり土木政策課 |
| 39 | 品川 800 す 9575 | 小型特殊 | 緊急道路障害物除去 | 都市整備部道路公園課 |
| 40 | 目黒区 9888 | 原付自転車 | 緊急道路障害物除去 | 都市整備部道路公園課 |
| 41 | 目黒区 そ 514 | 原付自転車 | 緊急道路障害物除去 | 都市整備部道路公園課 |
| 42 | 目黒区 そ 655 | 原付自転車 | 緊急道路障害物除去 | 都市整備部道路公園課 |
| 43 | 目黒区 そ 656 | 原付自転車 | 緊急道路障害物除去 | 都市整備部道路公園課 |
| 44 | 目黒区 そ 2061 | 原付自転車 | 被害概況調査 | 都市整備部道路公園サービス課 |
| 45 | 目黒区 せ 8243 | 原付自転車 | 被害概況調査 | 都市整備部道路公園サービス課 |
| 46 | 目黒区 そ 66 | 原付自転車 | 被害概況調査 | 都市整備部道路公園サービス課 |
| 47 | 目黒区 せ 9109 | 原付自転車 | 被害概況調査 | 都市整備部道路公園サービス課 |
| 48 | 目黒区 そ 232 | 原付自転車 | 被害概況調査 | 都市整備部道路公園サービス課 |
| 49 | 品川 400 ひ 1556 | 小型 | 緊急道路障害物除去 | 都市整備部道路公園サービス課 |
| 50 | 品川 41 き 1904 | 軽自動車 | 緊急道路障害物除去 | 都市整備部道路公園サービス課 |
| 51 | 品川 400 あ 4468 | 貨物 | 緊急道路障害物除去 | 黒沼運送(有) |
| 52 | 品川 400 あ 2912 | 貨物 | 緊急道路障害物除去 | (有) ヤグモ運輸 |
| 53 | 品川 400 あ 1440 | 貨物 | 緊急道路障害物除去 | (有) 万八運送店 |
| 54 | 目黒区 そ 657 | 原付自転車 | 被害概況調査 | 都市整備部道路公園サービス課 |
| 55 | 目黒区 そ 1367 | 原付自転車 | 被害概況調査 | 都市整備部道路公園サービス課 |
| 56 | 目黒区 そ 1159 | 原付自転車 | 被害概況調査 | 都市整備部道路公園サービス課 |
| 57 | 目黒区 せ 9887 | 原付自転車 | 被害概況調査 | 都市整備部道路公園サービス課 |
| 58 | 品川 800 す 3772 | 普通 | 緊急道路障害物除去 | 都市整備部道路公園サービス課 |
| 59 | 品川 00 も 293 | 大型特殊 | 緊急道路障害物除去 | 都市整備部道路公園サービス課 |
| 60 | 品川 800 す 7658 | 普通 | 緊急道路障害物除去 | 都市整備部道路公園サービス課 |
| 61 | 品川 480 あ 9895 | 軽自動車 | 緊急道路障害物除去 | 都市整備部道路公園サービス課 |
| 62 | 品川 800 す 8392 | 普通 | 緊急道路障害物除去 | 都市整備部道路公園サービス課 |
| 63 | 目黒区 1940 | 特殊 | 緊急道路障害物除去 | 都市整備部道路公園サービス課 |
| 64 | 品川 400 あ 3714 | 貨物 | 緊急道路障害物除去 | 黒沼運送(有) |
| 65 | 品川 100 あ 5963 | 貨物 | 緊急道路障害物除去 | 有澤運送(株) |
| 66 | 品川 100 あ 4943 | 貨物 | 緊急道路障害物除去 | (有) 万八運送店 |
| 67 | 品川 44 か 211 | 小型貨物車 | 緊急道路障害物除去 | (株) 東横運送 |
| 68 | 品川 44 を 7099 | 小型貨物車 | 緊急道路障害物除去 | (株) 東横運送 |
| 69 | 品川 44 か 1383 | 小型貨物車 | 緊急道路障害物除去 | 黒沼運送(有) |
| 70 | 品川 44 か 2180 | 小型貨物車 | 緊急道路障害物除去 | 黒沼運送(有) |
| 71 | 品川 44 か 1093 | 小型貨物車 | 緊急道路障害物除去 | 上目黒運送(株) |
| 72 | 品川 44 を 5580 | 小型貨物車 | 緊急道路障害物除去 | 上目黒運送(株) |
| 73 | 品川 44 を 7154 | 小型貨物車 | 緊急道路障害物除去 | 上目黒運送(株) |
| 74 | 品川 44 を 7164 | 小型貨物車 | 緊急道路障害物除去 | 上目黒運送(株) |

| | | | | |
|-----|---------------|--------|-------------|------------|
| 75 | 品川 44 か 1031 | 小型貨物車 | 緊急道路障害物除去 | 東交運送(株) |
| 76 | 品川 44 か 172 | 小型貨物車 | 緊急道路障害物除去 | 有澤運送(株) |
| 77 | 品川 44 を 7050 | 小型貨物車 | 緊急道路障害物除去 | 有澤運送(株) |
| 78 | 品川 44 え 8985 | 小型貨物車 | 緊急道路障害物除去 | (有)ヤグモ運輸 |
| 79 | 品川 480 い 1831 | 軽自動車 | 被害概況調査 | 都市整備部建築課 |
| 80 | 品川 800 そ 543 | 普通貨物車 | 廃棄物収集運搬活動 | 環境清掃部清掃事業所 |
| 81 | 品川 800 そ 544 | 普通貨物車 | 廃棄物収集運搬活動 | 環境清掃部清掃事業所 |
| 82 | 品川 800 せ 6574 | 普通貨物車 | 廃棄物収集運搬活動 | 環境清掃部清掃事業所 |
| 83 | 品川 800 せ 6575 | 普通貨物車 | 廃棄物収集運搬活動 | 環境清掃部清掃事業所 |
| 84 | 品川 800 せ 7346 | 普通貨物車 | 廃棄物収集運搬活動 | 環境清掃部清掃事業所 |
| 85 | 品川 800 せ 7866 | 普通貨物車 | 廃棄物収集運搬活動 | 環境清掃部清掃事業所 |
| 86 | 品川 800 せ 7867 | 普通貨物車 | 廃棄物収集運搬活動 | 環境清掃部清掃事業所 |
| 87 | 品川 800 せ 8103 | 普通貨物車 | 廃棄物収集運搬活動 | 環境清掃部清掃事業所 |
| 88 | 品川 800 せ 8528 | 普通貨物車 | 廃棄物収集運搬活動 | 環境清掃部清掃事業所 |
| 89 | 品川 800 せ 9413 | 普通貨物車 | 廃棄物収集運搬活動 | 環境清掃部清掃事業所 |
| 90 | 品川 800 そ 297 | 普通貨物車 | 廃棄物収集運搬活動 | 環境清掃部清掃事業所 |
| 91 | 品川 480 け 2545 | 軽四輪貨物車 | 緊急道路障害物除去活動 | 環境清掃部清掃事業所 |
| 92 | 品川 480 う 1539 | 軽四輪貨物車 | 緊急道路障害物除去活動 | 環境清掃部清掃事務所 |
| 93 | 品川 480 か 2470 | 軽四輪貨物車 | 緊急道路障害物除去活動 | 環境清掃部清掃事務所 |
| 94 | 品川 480 か 6119 | 軽四輪貨物車 | 廃棄物収集運搬活動 | 環境清掃部清掃事務所 |
| 95 | 品川 480 か 8091 | 軽四輪貨物車 | 廃棄物収集運搬活動 | 環境清掃部清掃事務所 |
| 96 | 品川 480 き 896 | 軽四輪貨物車 | 廃棄物収集運搬活動 | 環境清掃部清掃事務所 |
| 97 | 品川 480 く 2495 | 軽四輪貨物車 | 廃棄物収集運搬活動 | 環境清掃部清掃事務所 |
| 98 | 品川 480 こ 736 | 軽四輪貨物車 | 廃棄物収集運搬活動 | 環境清掃部清掃事務所 |
| 99 | 品川 480 こ 4657 | 軽四輪貨物車 | 廃棄物収集運搬活動 | 環境清掃部清掃事務所 |
| 100 | 品川 480 こ 4823 | 軽四輪貨物車 | 緊急道路障害物除去活動 | 環境清掃部清掃事務所 |
| 101 | 品川 480 こ 6920 | 軽四輪貨物車 | 廃棄物収集運搬活動 | 環境清掃部清掃事務所 |
| 102 | 品川 480 さ 260 | 軽四輪貨物車 | 廃棄物収集運搬活動 | 環境清掃部清掃事務所 |
| 103 | 品川 400 ふ 8938 | 普通貨物車 | 廃棄物収集運搬活動 | 環境清掃部清掃事務所 |

